



ΕΦΗΜΕΡΙΔΑ ΤΗΣ ΚΥΒΕΡΝΗΣΕΩΣ ΤΗΣ ΕΛΛΗΝΙΚΗΣ ΔΗΜΟΚΡΑΤΙΑΣ

3 Αυγούστου 2018

ΤΕΥΧΟΣ ΠΡΩΤΟ

Αρ. Φύλλου 142

ΝΟΜΟΣ ΥΠ' ΑΡΙΘΜ. 4559

Πανεπιστήμιο Ιωαννίνων, Ιόνιο Πανεπιστήμιο και άλλες διατάξεις.

**Ο ΠΡΟΕΔΡΟΣ
ΤΗΣ ΕΛΛΗΝΙΚΗΣ ΔΗΜΟΚΡΑΤΙΑΣ**

Εκδίδομε τον ακόλουθο νόμο που ψήφισε η Βουλή:

**ΚΕΦΑΛΑΙΟ Α'
ΠΑΝΕΠΙΣΤΗΜΙΟ ΙΩΑΝΝΙΝΩΝ**

Άρθρο 1

Πανεπιστήμιο Ιωαννίνων και Τ.Ε.Ι. Ηλείου.

1. Από 1.10.2018 το Τεχνολογικό Εκπαιδευτικό Ίδρυμα Ηλείου (Τ.Ε.Ι. Ηλείου), με έδρα την Άρτα καταργείται ως αυτοτελές νομικό πρόσωπο και εντάσσεται στο Πανεπιστήμιο Ιωαννίνων, το οποίο υπεισέρχεται αυτοδικαίως και χωρίς άλλη διατύπωση σε όλα τα ενοχικά και εμπράγματα δικαιώματα και σε όλες τις υποχρεώσεις του Τ.Ε.Ι. Ηλείου, ως οιονεί καθολικός διάδοχος αυτού, χωρίς την καταβολή φόρου, τέλους ή άλλου δικαιώματος υπέρ του Δημοσίου ή των Ο.Τ.Α. ή άλλων νομικών προσώπων, τηρουμένων των διατυπώσεων δημοσιότητας για τα ακίνητα. Ο εξοπλισμός, τα εργαστήρια, τα αρχεία και οι βιβλιοθήκες των Τμημάτων και Σχολών του Τ.Ε.Ι. Ηλείου μεταφέρονται στα αντίστοιχα, σύμφωνα με την παράγραφο 2 του άρθρου 4, Τμήματα και Σχολές του Πανεπιστημίου Ιωαννίνων. Αν ανήκουν σε Τομείς μεταφέρονται στα αντίστοιχα Τμήματα. Εκκρεμείς δίκες με διάδικο το Τ.Ε.Ι. Ηλείου συνεχίζονται από το Πανεπιστήμιο Ιωαννίνων χωρίς διακοπή της δίκης. Δικαστικές αποφάσεις που εκδίδονται για το Τ.Ε.Ι. Ηλείου ισχύουν έναντι του Πανεπιστημίου Ιωαννίνων.

2. Ο Ειδικός Λογαριασμός Κονδυλίων Έρευνας (Ε.Λ.Κ.Ε.) του Τ.Ε.Ι. Ηλείου εντάσσεται στον Ε.Λ.Κ.Ε. του Πανεπιστημίου Ιωαννίνων, ο οποίος υπεισέρχεται αυτοδικαίως σε όλα τα δικαιώματα, ενοχικά και εμπράγματα, και τις υποχρεώσεις του και ο οποίος συνεχίζει και υλοποιεί όλα τα έργα-προγράμματα του Ε.Λ.Κ.Ε. του Τ.Ε.Ι. Ηλείου που αυτός έχει αναλάβει, συμπεριλαμβανομένων των χρηματοδοτούμενων και συγχρηματοδοτούμενων από την Ευρωπαϊκή Ένωση ή άλλους φορείς που χρηματοδοτούν έρευνα ή δράσεις. Στις υποχρεώσεις και τα δικαιώματα αυτά συμπεριλαμβάνονται και όσα απορρέουν από συμβάσεις εργασίας και έργου μέχρι τη λήξη τους. Η Μονάδα

Οικονομικής και Διοικητικής Υποστήριξης (Μ.Ο.Δ.Υ.) ενσωματώνεται στην αντίστοιχη μονάδα του Ε.Λ.Κ.Ε. του Πανεπιστημίου Ιωαννίνων και χρέη προϊσταμένου της μονάδας (Π.Μ.Ο.Δ.Υ.) και Προϊσταμένου Οικονομικών Υπηρεσιών (Π.Ο.Υ.) του Ε.Λ.Κ.Ε. τελεί ο οικείος προϊστάμενος του Ε.Λ.Κ.Ε. του Πανεπιστημίου Ιωαννίνων. Οι επιστημονικά υπεύθυνοι των προγραμμάτων-έργων εξακολουθούν να ευθύνονται για την ολοκλήρωση του έργου τους. Η επιτροπή ερευνών και διαχείρισης του Ε.Λ.Κ.Ε. ανασυγκροτείται μέσα σε τριάντα (30) ημέρες από την έναρξη της διοικητικής λειτουργίας των νέων Τμημάτων και προστίθενται ως μέλη εκπρόσωποι των νέων Τμημάτων με θητεία έως τη λήξη της θητείας των ήδη ορισμένων μελών. Στην επιτροπή ερευνών και διαχείρισης μετέχει έως την 31.12.2020, ως επιπλέον μέλος, ο υπηρετών κατά την έναρξη ισχύος του παρόντος, πρόεδρος της επιτροπής ερευνών και διαχείρισης του Ε.Λ.Κ.Ε. του Τ.Ε.Ι. Ηλείου. Σε περίπτωση απουσίας του για οποιονδήποτε λόγο ή προσωρινού κωλύματος, καθώς και αν παραιτηθεί ή εκλείψει, τον αναπληρώνει ένα εκ των μελών Δ.Ε.Π. της επιτροπής ερευνών και διαχείρισης του Ε.Λ.Κ.Ε. του Τ.Ε.Ι. Ηλείου, το οποίο επιλέγεται με απόφαση της Συγκλήτου του Πανεπιστημίου Ιωαννίνων.

3. Στο Πανεπιστήμιο Ιωαννίνων λειτουργεί από την 1.10.2018 έως την 31.8.2022 Συμβούλιο Ένταξης, στο οποίο μετέχουν ο υπηρετών κατά την 1.10.2018 Πρύτανης του Τ.Ε.Ι. Ηλείου, ως πρόεδρος, οι υπηρετούντες κατά την 1.10.2018 Αντιπρυτάνεις του Τ.Ε.Ι. Ηλείου, καθώς και ο εκάστοτε εκλεγμένος Αντιπρύτανης ακαδημαϊκών υποθέσεων του Πανεπιστημίου Ιωαννίνων, ως μέλη. Το Συμβούλιο Ένταξης είναι αρμόδιο για τη διεύθυνση θεμάτων που αφορούν την ένταξη του Τ.Ε.Ι. Ηλείου στο Πανεπιστήμιο Ιωαννίνων και τη διασφάλιση της ομαλής διεξαγωγής των προγραμμάτων σπουδών των Τμημάτων του Τ.Ε.Ι. Ηλείου, κατά τη μεταβατική περίοδο, σύμφωνα με το άρθρο 5, όπως:

α) την εισήγηση προς τη Σύγκλητο για την εύρυθμη λειτουργία και ολοκλήρωση των προγραμμάτων σπουδών των Τμημάτων του Τ.Ε.Ι. Ηλείου,

β) την εισήγηση προς τη Σύγκλητο και την εφαρμογή των αποφάσεων της Συγκλήτου για την πρόσληψη του αναγκαίου έκτακτου εκπαιδευτικού προσωπικού για τη διεξαγωγή των προγραμμάτων σπουδών των Τμημάτων του Τ.Ε.Ι. Ηλείου μέχρι την ολοκλήρωσή τους.

4. Ο υπηρέτων κατά την 1.10.2018 πρύτανης του Τ.Ε.Ι. Ηπείρου συμμετέχει έως την 31.8.2022:

α) στη Σύγκλητο χωρίς δικαίωμα ψήφου και ως εισηγήτης στα θέματα αρμοδιότητας του Συμβουλίου Ένταξης και

β) στο Πρυτανικό Συμβούλιο του Πανεπιστημίου Ιωαννίνων, με δικαίωμα ψήφου μόνο όταν το Πρυτανικό Συμβούλιο ασκεί τις γνωμοδοτικές του αρμοδιότητες.

Σε περίπτωση απουσίας του για οποιονδήποτε λόγο ή προσωρινού κωλύματος, καθώς και αν παραιτηθεί ή εκλείψει, τον αναπληρώνει ένα εκ των μελών του Συμβουλίου Ένταξης, που υποδεικνύεται με τον αναπληρωτή του από το ίδιο το Συμβούλιο.

Άρθρο 2

Ίδρυση Σχολών στο Πανεπιστήμιο Ιωαννίνων

1. Στο Πανεπιστήμιο Ιωαννίνων ιδρύονται την 1.10.2018 οι εξής Σχολές:

α) Πληροφορικής και Τηλεπικοινωνιών, με έδρα την πόλη της Άρτας.

β) Γεωπονίας, με έδρα την πόλη της Άρτας.

γ) Κοινωνικών Επιστημών, με έδρα την πόλη των Ιωαννίνων.

δ) Μουσικών Σπουδών, με έδρα την πόλη της Άρτας.

2. Η Σχολή Οικονομικών και Κοινωνικών Επιστημών του Πανεπιστημίου Ιωαννίνων μετονομάζεται σε Σχολή Οικονομικών και Διοικητικών Επιστημών.

3. Η ακαδημαϊκή λειτουργία των ιδρυόμενων Σχολών αρχίζει από την έναρξη του ακαδημαϊκού έτους 2019-2020.

4. Για τη διοικητική και γραμματειακή υποστήριξη των Σχολών που ιδρύονται με την παράγραφο 1 οργανώνεται Γραμματεία, η οποία λειτουργεί σε επίπεδο Τμήματος, σύμφωνα με την περίπτωση Α' της παρ. 2 του άρθρου 54 του ν. 4178/2013 (Α' 174).

5. Οι διαδικασίες συγκρότησης και ανάδειξης των οργάνων διοίκησης των Σχολών που ιδρύονται με την παράγραφο 1 ολοκληρώνονται το αργότερο μέχρι τις 31.1.2019. Οι εκλογές για ανάδειξη Κοσμήτορα προκηρύσσονται από τον Πρύτανη του Πανεπιστημίου Ιωαννίνων έως τις 31.10.2018. Αν ο Πρύτανης δεν προκηρύξει εκλογές μέχρι την ημερομηνία αυτή, η αρμοδιότητά του αυτή περιέρχεται στον Υπουργό Παιδείας, Έρευνας και Θρησκευμάτων.

6. Με απόφαση του Υπουργού Παιδείας, Έρευνας και Θρησκευμάτων μπορεί να δοθεί παράταση έως δύο (2) φορές στις προθεσμίες της παραγράφου 5.

7. Έως την ολοκλήρωση των διαδικασιών συγκρότησης και ανάδειξης των οργάνων διοίκησης της Σχολής, οι αρμοδιότητες των οργάνων αυτών ασκούνται από προσωρινή Κοσμητεία, η οποία ορίζεται με απόφαση της Συγκλήτου του Πανεπιστημίου Ιωαννίνων και αποτελείται από:

α) τον προσωρινό Κοσμήτορα, στη θέση του οποίου ορίζεται, με όμοια απόφαση της Συγκλήτου του Πανεπιστημίου Ιωαννίνων, Καθηγητής Α' βαθμίδας ή Αναπληρωτής Καθηγητής Τμήματος της Σχολής,

β) τους Προέδρους των Τμημάτων της Σχολής, και

γ) τρία (3) μέλη Δ.Ε.Π. από κάθε Τμήμα.

Στις Σχολές που έχουν μόνο ένα Τμήμα, αντί του Προέδρου Τμήματος της περίπτωσης β' μετέχει ο Κοσμήτορας.

Άρθρο 3

Ίδρυση Τμημάτων στο Πανεπιστήμιο Ιωαννίνων

1. Στο Πανεπιστήμιο Ιωαννίνων ιδρύονται την 1.10.2018 τα εξής Τμήματα:

α) Νοσηλευτικής, με έδρα την πόλη των Ιωαννίνων, το οποίο εντάσσεται στη Σχολή Επιστημών Υγείας.

β) Λογοθεραπείας, με έδρα την πόλη των Ιωαννίνων, το οποίο εντάσσεται στη Σχολή Επιστημών Υγείας.

γ) Αγωγής και Φροντίδας στην Πρώιμη Παιδική Ηλικία, με έδρα την πόλη των Ιωαννίνων, το οποίο εντάσσεται στη Σχολή Κοινωνικών Επιστημών.

δ) Λογιστικής και Χρηματοοικονομικής, με έδρα την πόλη της Πρέβεζας, το οποίο εντάσσεται στη Σχολή Οικονομικών και Διοικητικών Επιστημών.

ε) Μουσικών Σπουδών, με έδρα την πόλη της Άρτας, το οποίο εντάσσεται στη Σχολή Μουσικών Σπουδών.

στ) Πληροφορικής και Τηλεπικοινωνιών, με έδρα την πόλη της Άρτας, το οποίο εντάσσεται στη Σχολή Πληροφορικής και Τηλεπικοινωνιών.

ζ) Γεωπονίας, με έδρα την πόλη της Άρτας, το οποίο εντάσσεται στη Σχολή Γεωπονίας.

η) Ψυχολογίας, με έδρα την πόλη των Ιωαννίνων, το οποίο εντάσσεται στη Σχολή Κοινωνικών Επιστημών.

θ) Μετάφρασης και Διερμηνείας, με έδρα την πόλη της Ηγουμενίτσας, το οποίο εντάσσεται στη Σχολή Κοινωνικών Επιστημών.

ι) Επιστημών Τροφίμων και Διατροφής, με έδρα την πόλη της Άρτας, το οποίο εντάσσεται στη Σχολή Γεωπονίας.

ια) Μηχανολόγων Μηχανικών, με έδρα την πόλη των Ιωαννίνων, το οποίο εντάσσεται στην Πολυτεχνική Σχολή.

2. Η εκπαιδευτική λειτουργία των Τμημάτων των περιπτώσεων α' έως η' της παραγράφου 1 και η εισαγωγή των πρώτων φοιτητών, αρχίζει από την έναρξη του ακαδημαϊκού έτους 2019-2020. Η έναρξη της εκπαιδευτικής λειτουργίας των Τμημάτων των περιπτώσεων θ' έως ια' της παραγράφου 1 καθορίζεται με αιτιολογημένη απόφαση της Συγκλήτου, ύστερα από συνεκτίμηση των υλικοτεχνικών υποδομών και του εκπαιδευτικού προσωπικού, και πάντως όχι αργότερα από το ακαδημαϊκό έτος 2021-2022. Η απόφαση αυτή εκδίδεται έως τις 30 Ιουνίου του προηγούμενου έτους από το έτος έναρξης της εκπαιδευτικής λειτουργίας. Η προθεσμία του προηγούμενου εδαφίου είναι αποκλειστική.

Κατ' εξαίρεση για την έναρξη της εκπαιδευτικής λειτουργίας και την εισαγωγή των πρώτων φοιτητών κατά το ακαδημαϊκό έτος 2019 - 2020, η απόφαση της Συγκλήτου εκδίδεται έως την 31 Δεκεμβρίου 2018.

3. Στα Τμήματα της παραγράφου 1 λειτουργεί από την 1.10.2018 προσωρινή Συνέλευση και ορίζεται προσωρινός Πρόεδρος, με εφαρμογή των διατάξεων του άρθρου 24 του ν. 4485/2017, έως την 31η.12.2018, οπότε και αναδεικνύεται Πρόεδρος με εκλογική διαδικασία, διαφορετικά έως να καταστούν αυτοδύναμα, σύμφω-

να με το άρθρο 11 του ν. 4485/2017. Οι Πρόεδροι των Τμημάτων, προσωρινοί ή μη, καθώς και τα μέλη Δ.Ε.Π. αυτών, συμμετέχουν στα συλλογικά όργανα διοίκησης του Πανεπιστημίου Ιωαννίνων, σύμφωνα με όσα ορίζονται στο ν. 4485/2017. Κατ' εξαίρεση οι Πρόεδροι των Τμημάτων των περιπτώσεων θ΄ έως ια΄ μετέχουν στη Σύγκλητο από την 1η Σεπτεμβρίου του έτους έναρξης της εκπαιδευτικής τους λειτουργίας.

4. Σε κάθε Τμήμα οργανώνεται Γραμματεία, η οποία λειτουργεί σε επίπεδο Τμήματος σύμφωνα με την περίπτωση α΄ της παρ. 2 του άρθρου 54 του ν. 4178/2013 και παρέχει διοικητική και γραμματειακή υποστήριξη στο εκπαιδευτικό και ερευνητικό έργο του.

5. Σε καθένα από τα Τμήματα Ψυχολογίας, Μετάφρασης και Διερμηνείας, Επιστημών Τροφίμων και Διατροφής και Μηχανολόγων Μηχανικών συνιστώνται οκτώ (8) θέσεις μελών Δ.Ε.Π.

6. Ο πρώτος κύκλος σπουδών των Τμημάτων του παρόντος άρθρου έχει διάρκεια οκτώ (8) ακαδημαϊκά εξάμηνα. Εξαιρούνται τα Τμήματα Μουσικών Σπουδών, Γεωπονίας, Επιστημών Τροφίμων και Διατροφής και Μηχανολόγων Μηχανικών, στα οποία η απαιτούμενη διάρκεια φοίτησης για την απόκτηση πτυχίου ορίζεται σε δέκα (10) ακαδημαϊκά εξάμηνα.

7. Η διαμόρφωση των προγραμμάτων σπουδών των Τμημάτων του παρόντος γίνεται σύμφωνα με το άρθρο 32 του ν. 4009/2011 (Α΄ 195). Τα προγράμματα αυτά θεωρούνται πιστοποιημένα έως την ολοκλήρωση της διαδικασίας πιστοποίησης από την Αρχή Διασφάλισης Ποιότητας (Α.Δι.Π.), σύμφωνα με τα άρθρα 70 έως και 72 και το δεύτερο εδάφιο της περίπτωσης δ΄ της παρ. 12 του άρθρου 80 του ν. 4009/2011.

Άρθρο 4 Προσωπικό

1. Το πάσης φύσεως προσωπικό του Τ.Ε.Ι. Ηπείρου, με τις αντίστοιχες θέσεις, συμπεριλαμβανομένων και των προσωρινών ή προσωποπαγών θέσεων, μεταφέρεται αυτοδικαίως, την 1.10.2018, στο Πανεπιστήμιο Ιωαννίνων, σύμφωνα με όσα ορίζονται κατωτέρω. Η μεταφορά του ανωτέρω προσωπικού διαπιστώνεται με σχετικές πράξεις του Πρύτανη του Πανεπιστημίου Ιωαννίνων, οι οποίες εκδίδονται έως την 31.12.2018, μνημονεύουν τη θέση και το όνομα αυτού που την κατέχει, δημοσιεύονται στην Εφημερίδα της Κυβερνήσεως και ανατρέχουν στην 1η.10.2018.

2. Τα μέλη Δ.Ε.Π. του Τ.Ε.Ι. Ηπείρου εντάσσονται στα Τμήματα του Πανεπιστημίου Ιωαννίνων ως εξής:

α) τα μέλη Δ.Ε.Π. του Τμήματος Νοσηλευτικής του Τ.Ε.Ι. Ηπείρου εντάσσονται στο Τμήμα Νοσηλευτικής του Πανεπιστημίου Ιωαννίνων,

β) τα μέλη Δ.Ε.Π. του Τμήματος Λογοθεραπείας του Τ.Ε.Ι. Ηπείρου εντάσσονται στο Τμήμα Λογοθεραπείας του Πανεπιστημίου Ιωαννίνων,

γ) τα μέλη Δ.Ε.Π. του Τμήματος Προσχολικής Αγωγής του Τ.Ε.Ι. Ηπείρου εντάσσονται στο Τμήμα Αγωγής και Φροντίδας στην Πρώιμη Παιδική Ηλικία του Πανεπιστημίου Ιωαννίνων,

δ) τα μέλη Δ.Ε.Π. του Τμήματος Λογιστικής και Χρηματοοικονομικής του Τ.Ε.Ι. Ηπείρου εντάσσονται στο Τμήμα Λογιστικής και Χρηματοοικονομικής του Πανεπιστημίου Ιωαννίνων,

ε) τα μέλη Δ.Ε.Π. του Τμήματος Λαϊκής και Παραδοσιακής Μουσικής του Τ.Ε.Ι. Ηπείρου εντάσσονται στο Τμήμα Μουσικών Σπουδών του Πανεπιστημίου Ιωαννίνων,

στ) τα μέλη Δ.Ε.Π. του Τμήματος Μηχανικών Πληροφορικής Τ.Ε. του Τ.Ε.Ι. Ηπείρου εντάσσονται στο Τμήμα Πληροφορικής και Τηλεπικοινωνιών του Πανεπιστημίου Ιωαννίνων,

ζ) τα μέλη Δ.Ε.Π. του Τμήματος Τεχνολόγων Γεωπόνων του Τ.Ε.Ι. Ηπείρου εντάσσονται στο Τμήμα Γεωπονίας του Πανεπιστημίου Ιωαννίνων,

η) τα μέλη Δ.Ε.Π. του Τμήματος Διοίκησης Επιχειρήσεων εντάσσονται στο Τμήμα Μετάφρασης και Διερμηνείας του Πανεπιστημίου Ιωαννίνων.

3. Τα μέλη Δ.Ε.Π. του Τ.Ε.Ι. Ηπείρου αποκτούν τους ακαδημαϊκούς τίτλους των μελών Δ.Ε.Π. του Πανεπιστημίου Ιωαννίνων κατ' αντιστοιχία των κατεχόμενων θέσεων, δηλαδή Α΄ βαθμίδας, Αναπληρωτές, Επίκουροι, υπηρετούντες Λέκτορες, και υποβάλλονται στο ακαδημαϊκό καθεστώς των μελών Δ.Ε.Π. πανεπιστημίων, κατά παρέκκλιση κάθε άλλης ειδικότερης διάταξης, σύμφωνα με την παράγραφο 4.

4. α) Όσοι κατέχουν, κατά την 1.10.2018, προσωποπαγή θέση μέλους Δ.Ε.Π. του Τ.Ε.Ι. Ηπείρου, εντάσσονται σε αντίστοιχης βαθμίδας προσωποπαγή θέση μέλους Δ.Ε.Π. του Πανεπιστημίου Ιωαννίνων και όσοι κατέχουν τακτική θέση, επί θητεία μέλους Δ.Ε.Π. του Τ.Ε.Ι. Ηπείρου εντάσσονται σε αντίστοιχης βαθμίδας οργανική θέση επί θητεία μέλους Δ.Ε.Π. του Πανεπιστημίου Ιωαννίνων, με την επιφύλαξη της υποπερίπτωσης ε΄.

β) Οι Αναπληρωτές Καθηγητές και Επίκουροι Καθηγητές οι οποίοι κατέχουν τακτική θέση μέλους Δ.Ε.Π. του Τ.Ε.Ι. Ηπείρου κατά την 1.10.2018 εντάσσονται, επίσης, σε προσωποπαγείς θέσεις μελών Δ.Ε.Π. του Πανεπιστημίου Ιωαννίνων, οι οποίες μετατρέπονται σε οργανικές της ίδιας βαθμίδας, ύστερα από αίτησή τους, με απόφαση της Συγκλήτου, που δημοσιεύεται στην Εφημερίδα της Κυβερνήσεως. Οι αιτήσεις υποβάλλονται έως την 31.2.2018 και η πράξη μετατροπής εκδίδεται χωρίς τήρηση άλλης διαδικασίας. Η έναρξη ισχύος της πράξης μετατροπής ανατρέχει στην 1.10.2018.

γ) Οι Καθηγητές Α΄ βαθμίδας του Τ.Ε.Ι. Ηπείρου εντάσσονται ομοίως σε προσωποπαγείς θέσεις μελών Δ.Ε.Π. του Πανεπιστημίου Ιωαννίνων και ζητούν τη μετατροπή της θέσης τους σε μόνιμη οργανική θέση της ίδιας βαθμίδας, η οποία διενεργείται κατά παρέκκλιση κάθε άλλης ειδικής διάταξης, σύμφωνα με τα επόμενα εδάφια. Για τη μετατροπή θέσης, ο ενδιαφερόμενος υποβάλλει σχετική αίτηση στη Γραμματεία του Τμήματος στο οποίο εντάσσεται, η οποία συνοδεύεται από τα απαιτούμενα δικαιολογητικά και βιογραφικό σημείωμα. Αιτήσεις υποβάλλονται μέχρι την 31η Αυγούστου 2024 και κρίνονται από επταμελείς επιτροπές κρίσης, με ισάριθμα αναπληρωματικά μέλη, που αποτελούνται από Καθηγητές Πανεπιστημίου Α΄ βαθμίδας και συναφούς γνωστικού αντικείμενου με το γνωστικό πεδίο κάθε Τμήματος. Με πράξη

του Πρύτανη του Πανεπιστημίου Ιωαννίνων, ύστερα από απόφαση της Συγκλήτου, συγκροτείται μία επιτροπή κρίσης σε καθένα από τα Τμήματα της παραγράφου 2. Η Σύγκλητος συντάσσει έναν κατάλογο είκοσι (20) εκλεκτόρων για κάθε Τμήμα, τον οποίο υποβάλλει στη Συνέλευση του Τμήματος. Μέσα σε δέκα (10) εργάσιμες ημέρες από την υποβολή, η Συνέλευση ή και μεμονωμένα μέλη Δ.Ε.Π. του Τμήματος μπορούν να ζητούν την εξαίρεση εκλέκτορα, αν συντρέχουν οι περιπτώσεις της παρ. 2 του άρθρου 7 του ν. 2690/1999 (Α΄ 45), καθώς και αν αντιλέγουν για τη συνάφεια του γνωστικού αντικείμενου των εκλεκτόρων. Μετά την παρέλευση της προθεσμίας του προηγούμενου εδαφίου, η Σύγκλητος συγκροτεί την επιτροπή επιλέγοντας από τον κατάλογο τα τακτικά και αναπληρωματικά μέλη της. Η απόφαση συγκρότησης φέρει ειδική αιτιολογία σε περίπτωση υποβολής αίτησης εξαίρεσης. Αν εξαιρεθούν τόσα μέλη από τον κατάλογο ώστε να εναπομείνουν να μην επαρκούν για τη συγκρότηση της επιτροπής, η Σύγκλητος συντάσσει νέο κατάλογο και τον κοινοποιεί εκ νέου στη Συνέλευση Τμήματος. Τα μέλη των επιτροπών έχουν ετήσια θητεία, η οποία μπορεί να ανανεώνεται. Οι αιτήσεις εξετάζονται και αξιολογούνται για να διαπιστωθεί η συνδρομή των προσόντων που προβλέπονται στο στοιχείο iii της υποπερίπτωσης γγ΄ της περίπτωσης β΄ της παρ. 1 του άρθρου 19 του ν. 4009/2011. Οι αιτήσεις εξετάζονται το αργότερο μέσα σε ένα δίμηνο από την υποβολή τους με πλήρη φάκελο. Οι αποφάσεις των επιτροπών υποβάλλονται στον Πρύτανη για τον έλεγχο νομιμότητας, ο οποίος πραγματοποιείται σε αποκλειστική προθεσμία τριάντα (30) ημερών. Ο Πρύτανης εκδίδει για τη μετατροπή της θέσης σχετική πράξη μέσα σε δέκα (10) ημέρες από την παρέλευση της τριακονθήμερης προθεσμίας για τον έλεγχο νομιμότητας. Η πράξη μνημονεύει τη θέση και το όνομα αυτού που την κατέχει και δημοσιεύεται στην Εφημερίδα της Κυβερνήσεως. Η πράξη μετατροπής υπόκειται σε έλεγχο νομιμότητας από τον Υπουργό Παιδείας, Έρευνας και Θρησκευμάτων, αυτεπαγγέλτως ή ύστερα από υποβολή ένστασης που κατατίθεται μέσα σε εξήντα (60) ημέρες από τη δημοσίευσή της. Ο έλεγχος νομιμότητας από τον Υπουργό ολοκληρώνεται σε αποκλειστική προθεσμία τριάντα (30) ημερών από την παρέλευση του φακέλου στο Υπουργείο Παιδείας, Έρευνας και Θρησκευμάτων. Η έναρξη ισχύος της πράξης μετατροπής ανατρέχει στην 1.10.2018, εφόσον η αίτηση υποβληθεί έως την 30.12.2018. Αιτήσεις μετατροπής θέσης υποβάλλονται έως δύο (2) φορές. Η δεύτερη αίτηση υποβάλλεται μετά την παρέλευση ενός (1) έτους από την έκδοση της αρνητικής απόφασης. Σε περίπτωση απόρριψης και της δεύτερης αίτησης το μέλος Δ.Ε.Π. παραμένει στη θέση την οποία κατέχει.

δ) Τα μέλη Δ.Ε.Π. των περιπτώσεων α΄ έως γ΄ που παραμένουν σε προσωποπαγείς θέσεις διατηρούν το μισθολογικό καθεστώς της θέσης που κατέχουν κατά την έναρξη ισχύος του παρόντος. Όσοι εντάσσονται σε τακτικές θέσεις υπάγονται στο μισθολογικό καθεστώς μέλους Δ.Ε.Π. Πανεπιστημίου από 1.1.2020, εφόσον η πράξη μετατροπής εκδοθεί πριν από την ημερομηνία αυτή, διαφορετικά από την ημερομηνία έκδοσης της πράξης.

ε) Οι υπηρετούντες Λέκτορες (πρώην Καθηγητές Εφαρμογών) εντάσσονται σε οργανικές θέσεις επί θητεία ή σε προσωποπαγείς θέσεις Λεκτόρων Εφαρμογών, ανάλογα με τη θέση που κατέχουν την 1.10.2018, διατηρώντας το μισθολογικό καθεστώς Καθηγητή εφαρμογών Τ.Ε.Ι. και στα αντίστοιχα Τμήματα, σύμφωνα με την παράγραφο 2. Η κατηγορία αυτή ανήκει στα μέλη Δ.Ε.Π. Πανεπιστημίου και υπάγεται:

α) στις κείμενες διατάξεις πριν από την έναρξη ισχύος του ν. 4485/2017 για τους Καθηγητές Εφαρμογών,

β) στις διατάξεις του ν. 4485/2017 που αφορούν τους υπηρετούντες Λέκτορες ως προς το δικαίωμα εκλέγειν, καθώς και συμμετοχής στα συλλογικά όργανα διοίκησης του ιδρύματος. Για το ωράριο διδακτικής απασχόλησης ισχύει η νομοθεσία που διέπει τους υπηρετούντες Λέκτορες Πανεπιστημίου. Όποιος είναι κάτοχος διδακτορικού διπλώματος υποβάλλει αίτηση έως την 31.12.2022 στη Σύγκλητο, η οποία αποφασίζει για τη μετατροπή της θέσης σε οργανική θέση επί θητεία ή σε προσωποπαγή θέση Λέκτορα. Για γνωστικό αντικείμενο εξαιρετικής και αδιαμφισβήτητης ιδιαιτερότητας, όπου δεν είναι δυνατή ή συνήθης, η εκπόνηση διδακτορικής διατριβής σύμφωνα με τους κανόνες της οικείας τέχνης ή επιστήμης, για την τροπή της θέσης αποφασίζει, σύμφωνα με όσα ορίζονται στην περίπτωση α΄ της παρ. 1 του άρθρου 19 του ν. 4009/2011, πενταμελής επιτροπή που αποτελείται από μέλη Δ.Ε.Π. τουλάχιστον της βαθμίδας του Επίκουρου, ιδίου ή συναφούς γνωστικού αντικείμενου με αυτό του αιτούμενου τη μετατροπή. Η επιτροπή αυτή συγκροτείται με απόφαση της Συγκλήτου και δύο (2) τουλάχιστον από τα μέλη της προέρχονται από άλλο Α.Ε.Ι. της ημεδαπής ή της αλλοδαπής. Οι αποφάσεις της επιτροπής υποβάλλονται στον Πρύτανη για τον έλεγχο νομιμότητας, ο οποίος πραγματοποιείται σε αποκλειστική προθεσμία τριάντα (30) ημερών. Ο Πρύτανης εκδίδει για τη μετατροπή της θέσης σχετική πράξη μέσα σε τριάντα (30) ημέρες από την υποβολή της αίτησης με συνημμένο το απαιτούμενο δικαιολογητικό, σε περίπτωση τροπής της θέσης με προσκόμιση διδακτορικού διπλώματος, διαφορετικά μέσα σε δέκα (10) ημέρες από την παρέλευση της τριακονθήμερης προθεσμίας για τον έλεγχο νομιμότητας. Η πράξη μνημονεύει τη θέση και το όνομα αυτού που την κατέχει και δημοσιεύεται στην Εφημερίδα της Κυβερνήσεως. Η πράξη μετατροπής υπόκειται σε έλεγχο νομιμότητας από τον Υπουργό Παιδείας, Έρευνας και Θρησκευμάτων, αυτεπαγγέλτως ή ύστερα από υποβολή ένστασης που κατατίθεται μέσα σε εξήντα (60) ημέρες από τη δημοσίευσή της. Ο έλεγχος νομιμότητας από τον Υπουργό ολοκληρώνεται σε αποκλειστική προθεσμία τριάντα (30) ημερών από την παρέλευση του φακέλου στο Υπουργείο Παιδείας, Έρευνας και Θρησκευμάτων. Οι πράξεις μετατροπής έχουν έναρξη ισχύος την 1.10.2018, εφόσον ο αιτών είναι κάτοχος διδακτορικού διπλώματος ή κατέχει τα προσόντα κατά την ημερομηνία αυτή, διαφορετικά την ημερομηνία έκδοσης της πράξης. Η υπαγωγή στο ακαδημαϊκό καθεστώς Λέκτορα Πανεπιστημίου γίνεται με την έναρξη ισχύος της πράξης μετατροπής, ενώ η μισθολογική προσαρμογή επέρχεται την 1.1.2020,

εφόσον η πράξη εκδοθεί πριν από την ημερομηνία αυτή, διαφορετικά από την ημερομηνία έκδοσης της πράξης.

στ) Η ένταξη των μελών Δ.Ε.Π. του Τ.Ε.Ι. Ηπείρου στο Πανεπιστήμιο Ιωαννίνων και η υπαγωγή στο ακαδημαϊκό καθεστώς των μελών Δ.Ε.Π. Πανεπιστημίου, γίνεται αποκλειστικά σύμφωνα με τις διατάξεις του παρόντος νόμου, οι οποίες υπερισχύουν κάθε άλλης ειδικής διάταξης.

5. Οι διαδικασίες εκλογής σε νέες θέσεις μελών Δ.Ε.Π. του Τ.Ε.Ι. Ηπείρου για τις οποίες έχει εκδοθεί προκήρυξη έως την 1.10.2018, και οι διαδικασίες εξέλιξης ή μονιμοποίησης για τις οποίες έχει υποβληθεί αίτηση από το ενδιαφερόμενο για εξέλιξη μέλος Δ.Ε.Π. έως την 1.10.2018, καθώς και οι διαδικασίες μετακίνησης που εκκρεμούν κατά την 1.10.2018, συνεχίζονται κανονικά από το σημείο που βρίσκονται και ολοκληρώνονται από τα αρμόδια όργανα των αντίστοιχων, σύμφωνα με την παράγραφο 2, Τμημάτων του Πανεπιστημίου Ιωαννίνων και σύμφωνα με τις διατάξεις και τα πραγματικά περιστατικά που ίσχυαν κατά τη δημοσίευση της προκήρυξης ή υποβολής της αίτησης. Μετά την ολοκλήρωση της διαδικασίας, εφαρμόζονται όσα ορίζονται στην παράγραφο 4.

6. Η χρονική προϋπόθεση υπηρεσίας πέντε (5) τουλάχιστον ετών στο ίδιο Τμήμα, που προβλέπεται στην παρ. 5 του άρθρου 16 του ν. 4009/2011 δεν απαιτείται στις περιπτώσεις μετακίνησης μελών Δ.Ε.Π. σε Τμήματα του άρθρου 3. Αυτό ισχύει για την πρώτη μετακίνηση μετά την ένταξη των καθηγητών σε Τμήμα του Πανεπιστημίου Ιωαννίνων και αφορά και τους ήδη υπηρετούντες καθηγητές του Πανεπιστημίου Ιωαννίνων για μετακίνηση προς τα Τμήματα του άρθρου 3. Οι διατάξεις της παρούσας ισχύουν μόνο για αιτήσεις που κατατίθενται έως την 31η Δεκεμβρίου του έτους έναρξης της ακαδημαϊκής λειτουργίας του Τμήματος υποδοχής.

7. Τα έτη που τα μέλη Δ.Ε.Π. έχουν διανύσει στην εκάστοτε βαθμίδα ως μέλη Δ.Ε.Π. Τ.Ε.Ι. συνυπολογίζονται, μετά την ένταξή τους στο Πανεπιστήμιο Ιωαννίνων, σαν να έχουν διανυθεί στην οικεία βαθμίδα Καθηγητή πανεπιστημίου.

8. α) Τα μέλη του Εργαστηριακού Διδακτικού Προσωπικού (Ε.ΔΙ.Π.) και Ειδικού Τεχνικού Εργαστηριακού Προσωπικού (Ε.Τ.Ε.Π.) του Τ.Ε.Ι. Ηπείρου εντάσσονται σε Τμήματα-Σχολές του Πανεπιστημίου Ιωαννίνων, σύμφωνα με την αντιστοιχία της παραγράφου 2, διαφορετικά στο Ίδρυμα, αναλόγως με το που ανήκουν οι θέσεις τους. Αν οι θέσεις τους είναι κατανεμημένες σε Τομείς, εντάσσονται στο αντίστοιχο Τμήμα του Πανεπιστημίου στο οποίο εντάσσονται και τα μέλη Δ.Ε.Π. του Τμήματος Τ.Ε.Ι. στο οποίο ανήκε ο Τομέας. Τα μέλη της παρούσας εντάσσονται με την ίδια εργασιακή σχέση που κατέχουν, οργανική θέση ή προσωποπαγή, και υποβάλλονται στο ακαδημαϊκό καθεστώς των μελών Ε.ΔΙ.Π. και Ε.Τ.Ε.Π. Πανεπιστημίου, καθώς και στο αντίστοιχο μισθολογικό καθεστώς. Η μισθολογική προσαρμογή επέρχεται την 1.1.2020. Αν προκύπτουν τακτικές μηνιαίες αποδοχές χαμηλότερες από αυτές που δικαιούνταν ως εργαζόμενοι σε Τ.Ε.Ι., η διαφορά διατηρείται ως προσωπική. Η εν λόγω προσωπική διαφορά μειώνεται από οποιαδήποτε μελλοντική αύξηση των αποδοχών, πλην της χορήγησης παροχών και επιδομάτων που προβλέπονται στο άρθρο

155 του ν. 4472/2017 (Α΄ 74). Κατά τα λοιπά εφαρμόζεται η παρ. 3 του άρθρου 27 του ν. 4386/2016 (Α΄ 83).

β) Οι εκκρεμείς διαδικασίες κρίσης και μονιμοποίησης μελών Ε.ΔΙ.Π. και Ε.Τ.Ε.Π. ολοκληρώνονται από τα όργανα του Τμήματος του Πανεπιστημίου Ιωαννίνων στο οποίο εντάσσονται.

9. Το μόνιμο και με σχέση εργασίας ιδιωτικού δικαίου αορίστου χρόνου διοικητικό προσωπικό που υπηρετεί κατά την 1.10.2018 στο Τ.Ε.Ι. Ηπείρου, μεταφέρεται αυτοδικαίως στο Πανεπιστήμιο Ιωαννίνων σε αντίστοιχη θέση αυτής που κατέχει, οργανική θέση ή προσωποπαγή, με την ίδια εργασιακή σχέση, στην ίδια κατηγορία-εκπαιδευτική βαθμίδα, στον ίδιο κλάδο, στην ίδια ειδικότητα και με το βαθμό που κατέχει, παραμένοντας στην ίδια έδρα (πόλη εργασίας). Είναι δυνατή η μετακίνησή τους σε άλλη πόλη εργασίας, μετά από αίτησή τους. Η μετακίνηση και η τοποθέτηση γίνονται με απόφαση του Πρυτανικού Συμβουλίου, σύμφωνα με τις υπηρεσιακές ανάγκες και συνεκτιμώντας την οικογενειακή κατάσταση, λόγους υγείας, καθώς και λοιπά κοινωνικά και οικονομικά κριτήρια. Οι δικηγόροι με σύμβαση αορίστου χρόνου και πάγια έμμισθη εντολή μεταφέρονται αυτοδικαίως και εξακολουθούν να παρέχουν τις υπηρεσίες τους και να ασκούν τα καθήκοντά τους στο Πανεπιστήμιο Ιωαννίνων με την ίδια εργασιακή σχέση, τους ίδιους όρους και την ίδια διάρκεια.

10. Προσωπικό του Τ.Ε.Ι. Ηπείρου με σχέση εργασίας ιδιωτικού δικαίου ορισμένου χρόνου, επιστημονικοί συνεργάτες και εργαστηριακοί συνεργάτες, ακαδημαϊκοί υπότροφοι, καθώς και λοιπές κατηγορίες έκτακτου προσωπικού εξακολουθούν να παρέχουν τις υπηρεσίες τους και να ασκούν τα καθήκοντά τους στο Πανεπιστήμιο Ιωαννίνων με το ίδιο καθεστώς, τους ίδιους όρους και την ίδια διάρκεια. Το ίδιο ισχύει και για τις συναφθείσες συμβάσεις έργου.

11. Οι κενές θέσεις πάσης φύσεως προσωπικού του Τ.Ε.Ι. Ηπείρου μεταφέρονται στο Πανεπιστήμιο Ιωαννίνων. Θέσεις μελών Δ.Ε.Π., Ε.ΔΙ.Π. και Ε.Τ.Ε.Π. για την προκήρυξη των οποίων έχει εκδοθεί εγκριτική απόφαση της επιτροπής της παρ. 1 του άρθρου 2 της ΠΥΣ 33/2006 (Α΄ 280) προκηρύσσονται από το Πανεπιστήμιο Ιωαννίνων.

Άρθρο 5

Φοιτητές του Τ.Ε.Ι. Ηπείρου

1. Οι εγγεγραμμένοι φοιτητές σε Τμήματα του Τ.Ε.Ι. Ηπείρου, δηλαδή όσοι κατά την έναρξη ισχύος του παρόντος δεν έχουν ολοκληρώσει όλες τις υποχρεώσεις που απαιτούνται από το πρόγραμμα σπουδών για τη λήψη πτυχίου, εντάσσονται αυτοδικαίως στα αντίστοιχα, σύμφωνα με την παράγραφο 2 του άρθρου 4, Τμήματα του Πανεπιστημίου Ιωαννίνων, με δικαίωμα να ολοκληρώσουν τις σπουδές τους, σύμφωνα με τις παραγράφους 2 και 5. Οι φοιτητές του Τμήματος Διοίκησης Επιχειρήσεων εντάσσονται αυτοδικαίως στο Τμήμα Μετάφρασης και Διερμηνείας, αλλά ολοκληρώνουν τις σπουδές τους μόνο σύμφωνα με όσα ορίζονται στην παράγραφο 2.

2. Η εκπαιδευτική λειτουργία των Τμημάτων του Τ.Ε.Ι. Ηπείρου συνεχίζεται μεταβατικώς μέχρι την αποφοίτηση των ήδη εγγεγραμμένων, κατά την 1.10.2018, φοι-

τητών και όσων εγγραφούν κατά το ακαδημαϊκό έτος 2018-2019. Προγράμματα μεταπτυχιακών σπουδών των Τμημάτων του Τ.Ε.Ι. Ηπείρου συνεχίζονται έως την ολοκλήρωση του προγράμματος από εγγεγραμμένους έως και το χειμερινό εξάμηνο του ακαδημαϊκού έτους 2018-2019 φοιτητές. Οι φοιτητές των προηγούμενων εδαφίων συνεχίζουν και ολοκληρώνουν το πρόγραμμα σπουδών του Τμήματος Τ.Ε.Ι. εισαγωγής τους και λαμβάνουν τον αντίστοιχο τίτλο σπουδών Τμήματος Τ.Ε.Ι.

3. Για τη διεξαγωγή των εκπαιδευτικών και εξεταστικών διαδικασιών και την πρακτική άσκηση των φοιτητών, αρμόδια είναι τα μέλη Δ.Ε.Π. που προέρχονται από τα αντίστοιχα Τμήματα Τ.Ε.Ι. και τα οποία συνεχίζουν να ασκούν τα ανατεθειμένα σε αυτούς διδακτικά καθήκοντα στο Τμήμα προέλευσης, σε προπτυχιακές και μεταπτυχιακές σπουδές, καθώς και όσα τους ανατεθούν με απόφαση των οργάνων του Τμήματος του Πανεπιστημίου στο οποίο εντάσσονται. Σχετικές αρμοδιότητες μπορεί να ανατίθενται και σε άλλα μέλη Δ.Ε.Π. του Ιδρύματος.

4. Για την ολοκλήρωση των προγραμμάτων σπουδών, την παροχή τίτλων σπουδών, την έκδοση πιστοποιητικών και πάσης φύσεως βεβαιώσεων, καθώς και τη χορήγηση πιστοποιητικών και βεβαιώσεων σε αποφοίτους των Τμημάτων αυτών αρμόδια είναι τα όργανα των αντίστοιχων, σύμφωνα με την παράγραφο 1, Τμημάτων του Πανεπιστημίου Ιωαννίνων.

5. Οι προπτυχιακοί φοιτητές που εξετάζονται επιτυχώς στα απαιτούμενα για τη λήψη πτυχίου υποχρεωτικά και επιλεγόμενα μαθήματα του πρώτου κύκλου σπουδών του Τμήματος Τ.Ε.Ι. εισαγωγής τους, έχουν τη δυνατότητα με αίτηση, που καταθέτουν στη γραμματεία του Τμήματος στο οποίο εντάσσονται σύμφωνα με την παράγραφο 1, αντί να ορκιστούν και να λάβουν πτυχίο Τ.Ε.Ι. σύμφωνα με την παράγραφο 2, να παρακολουθήσουν επιπλέον μαθήματα από το πρόγραμμα σπουδών του αντίστοιχου Τμήματος Πανεπιστημίου και να λάβουν πτυχίο πανεπιστημιακής εκπαίδευσης. Η αίτηση υποβάλλεται έως τις 15.9.2019, διαφορετικά μέσα σε εξήντα (60) ημέρες από την ανάρτηση της βαθμολογίας στο τελευταίο μάθημα και είναι δυνατόν να ανακληθεί με νέα αίτηση του ενδιαφερομένου που υποβάλλεται το αργότερο έξι (6) μήνες μετά την κατάθεση της αρχικής δήλωσης. Τα επιπλέον μαθήματα καθορίζονται με πράξη του Προέδρου του Τμήματος, ύστερα από σχετική απόφαση της Συνέλευσης Τμήματος, η οποία εγκρίνεται από τη Σύγκλητο και με την οποία γίνεται αντιστοίχιση μαθημάτων του προγράμματος σπουδών του Τμήματος Τ.Ε.Ι. με μαθήματα του προγράμματος σπουδών του Τμήματος του Πανεπιστημίου. Η απόφαση της Συνέλευσης του Τμήματος, του προηγούμενου εδαφίου, με τους πρόσθετους όρους λήψης πτυχίου Πανεπιστημίου, εκδίδεται έως την 31.6.2019 και σε κάθε περίπτωση πριν από την υποβολή της αίτησης από τους φοιτητές. Δεν αντιστοιχείται με μάθημα και δεν λαμβάνεται υπόψη για τη λήψη του πτυχίου πανεπιστημιακής εκπαίδευσης η πρακτική άσκηση, εκτός αν περιλαμβάνεται πρακτική άσκηση και στο αντίστοιχο πρόγραμμα σπουδών του Τμήματος του Πανεπιστημίου. Για τα μαθήματα που ολοκλήρωσε επιτυχώς ο φοιτητής και την πρακτική άσκηση, που δεν λαμβάνονται υπόψη

για τη λήψη του πτυχίου πανεπιστημιακής εκπαίδευσης, χορηγείται σχετική βεβαίωση παρακολούθησης.

6. Οι φοιτητές που κατά την έναρξη του ακαδημαϊκού έτους 2019-2020 έχουν υπερβεί τη διάρκεια των εξαμήνων που απαιτούνται για τη λήψη του τίτλου σπουδών, σύμφωνα με το ενδεικτικό πρόγραμμα σπουδών, προσαξανόμενη κατά τέσσερα (4) εξάμηνα, έχουν μόνο το δικαίωμα να ολοκληρώσουν τον πρώτο κύκλο σπουδών Τμήματος Τ.Ε.Ι.

7. Εγγραφές και μετεγγραφές φοιτητών στα Τμήματα του Τ.Ε.Ι. Ηπείρου διενεργούνται αποκλειστικά και μόνο για το ακαδημαϊκό έτος 2018-2019 και οι φοιτητές λαμβάνουν πτυχίο Τ.Ε.Ι. ή Πανεπιστημίου, σύμφωνα με τις παραγράφους 2 και 5.

Άρθρο 6

Μετονομασία του Τμήματος Φιλοσοφίας, Παιδαγωγικής και Ψυχολογίας της Φιλοσοφικής Σχολής του Πανεπιστημίου Ιωαννίνων

1. Από το ακαδημαϊκό έτος 2019-2020 το Τμήμα Φιλοσοφίας, Παιδαγωγικής και Ψυχολογίας (Φ.Π.Ψ.) της Φιλοσοφικής Σχολής του Πανεπιστημίου Ιωαννίνων μετονομάζεται σε Τμήμα Φιλοσοφίας.

2. Το Τμήμα Φιλοσοφίας χορηγεί πτυχίο το οποίο θεωρείται ως προς κάθε συνέπεια αντίστοιχο και ισότιμο με το πτυχίο Φιλοσοφίας, Παιδαγωγικής και Ψυχολογίας και οι απόφοιτοί του εντάσσονται στον κλάδο ΠΕ02 Φιλολόγων της παρ. 2 του άρθρου 29 του ν. 4521/2018 (Α΄38).

3. Η εκπαιδευτική λειτουργία του Τμήματος Φιλοσοφίας και η εισαγωγή των πρώτων φοιτητών αρχίζει από το ακαδημαϊκό έτος 2019-2020.

4. Ο πρώτος κύκλος σπουδών διαρκεί οκτώ (8) ακαδημαϊκά εξάμηνα. Η διαμόρφωση του προγράμματος σπουδών γίνεται σύμφωνα με το άρθρο 32 του ν. 4009/2011 και θεωρείται πιστοποιημένο έως την ολοκλήρωση της διαδικασίας πιστοποίησης από την Α.ΔΙ.Π., σύμφωνα με τα άρθρα 70 έως και 72 και το δεύτερο εδάφιο της περίπτωσης δ΄ της παρ. 12 του άρθρου 80 του ν. 4009/2011.

5. Στο Τμήμα παρέχει διοικητική και γραμματειακή υποστήριξη Γραμματεία, η οποία οργανώνεται και λειτουργεί σε επίπεδο Τμήματος, σύμφωνα με την έννοια της περίπτωσης α΄ της παρ. 2 του άρθρου 54 του ν. 4178/2013 (Α΄ 174).

6. Τα εργαστήρια και λοιπές εκπαιδευτικές μονάδες του Τμήματος Φιλοσοφίας, Παιδαγωγικής και Ψυχολογίας, που έχουν κατανεμηθεί στον Τομέα Ψυχολογίας εντάσσονται στο Τμήμα Ψυχολογίας, με διαπιστωτική πράξη του Πρύτανη, η οποία δημοσιεύεται στην Εφημερίδα της Κυβερνήσεως.

7. Το Τμήμα Φιλοσοφίας διοικείται από τα όργανα διοίκησης του Τμήματος Φ.Π.Ψ. Τα μέλη Δ.Ε.Π., Ε.Ε.Π., Ε.ΔΙ.Π. και Ε.Τ.Ε.Π., καθώς και οι φοιτητές που συμμετέχουν στα όργανα διοίκησης και μεταφέρονται στο Τμήμα Ψυχολογίας, σύμφωνα με τις επόμενες παραγράφους αντικαθίστανται με ορισμό ή εκλογή, σύμφωνα με όσα ορίζονται στο ν. 4485/2017.

8. Το Διδακτικό Ερευνητικό Προσωπικό (Δ.Ε.Π.), το Ειδικό Εκπαιδευτικό Προσωπικό (Ε.Ε.Π.), το Εργαστηρι-

ακό Διδακτικό Προσωπικό (Ε.Δι.Π.) και το Ειδικό Τεχνικό Εργαστηριακό Προσωπικό (Ε.Τ.Ε.Π.), το οποίο υπηρετεί μέχρι την έναρξη ισχύος του παρόντος στον Τομέα Ψυχολογίας του Τμήματος Φ.Π.Ψ., εντάσσεται στο Τμήμα Ψυχολογίας, με πράξη του Πρύτανη που δημοσιεύεται στην Εφημερίδα της Κυβερνήσεως. Οι θέσεις που κατέχουν μεταφέρονται ταυτοχρόνως με την πράξη κατανομής και ένταξης τους στο νέο Τμήμα. Εκκρεμείς διαδικασίες διορισμού, εξέλιξης ή μετακίνησης συνεχίζονται από ένα από τα δύο Τμήματα Φιλοσοφίας ή Ψυχολογίας, ανάλογα με το γνωστικό αντικείμενο, ύστερα από ειδικά αιτιολογημένη απόφαση του Πρύτανη, που δημοσιεύεται στην Εφημερίδα της Κυβερνήσεως. Εκλεκτορικά που έχουν ήδη συγκροτηθεί δεν θίγονται.

9. Οι ακαδημαϊκοί υπότροφοι, καθώς και λοιπές κατηγορίες έκτακτου προσωπικού, η σύμβαση των οποίων δεν λήγει μέχρι την έναρξη λειτουργίας του ακαδημαϊκού έτους 2019-2020, μπορεί να εντάσσονται στο Τμήμα Ψυχολογίας, με πράξη του Πρύτανη του Πανεπιστημίου που δημοσιεύεται στην Εφημερίδα της Κυβερνήσεως, ύστερα από αιτιολογημένη αίτηση των ενδιαφερομένων και γνώμη της Συνέλευσης του Τμήματος Ψυχολογίας. Το προσωπικό αυτό εξακολουθεί να διέπεται από το καθεστώς με το οποίο είχε προσληφθεί ως τη λήξη της σύμβασής του.

10. Φοιτητές που έχουν εισαχθεί στο Τμήμα Φ.Π.Ψ. κατά τα ακαδημαϊκά έτη 2016-2017, 2017-2018 και όσοι εγγραφούν κατά το ακαδημαϊκό έτος 2018-2019, εντάσσονται σε ένα από τα Τμήματα Φιλοσοφίας ή Ψυχολογίας ως εξής:

α) Οι φοιτητές των κατευθύνσεων Φιλοσοφίας και Παιδαγωγικής, που έχουν εισαχθεί το ακαδημαϊκό έτος 2016-2017, εντάσσονται αυτοδίκαια στο Τμήμα Φιλοσοφίας.

β) Οι φοιτητές της κατεύθυνσης Ψυχολογίας, που έχουν εισαχθεί το ακαδημαϊκό έτος 2016-2017, καθώς και οι φοιτητές του Τμήματος Φ.Π.Ψ. που έχουν εισαχθεί το ακαδημαϊκό έτος 2017-2018 και όσοι εισάγονται το ακαδημαϊκό έτος 2018-2019 εντάσσονται σε οποιοδήποτε από τα δύο Τμήματα, ύστερα από δήλωση προτίμησης και απόφαση της Συγκλήτου. Η δήλωση υποβάλλεται μέσα σε προθεσμία που καθορίζεται με απόφαση της Συγκλήτου και δεν ανακαλείται.

11. Όσοι φοιτητές έχουν εισαχθεί έως και το ακαδημαϊκό έτος 2015-2016 και όσοι από τους φοιτητές της παραγράφου 10 δεν υποβάλουν δήλωση προτίμησης έχουν δικαίωμα να ολοκληρώσουν το πρόγραμμα σπουδών του Τμήματος Φ.Π.Ψ. και να λάβουν το αντίστοιχο πτυχίο. Η εκπαιδευτική λειτουργία του Τμήματος Φ.Π.Ψ. συνεχίζεται μεταβατικά μέχρι την αποφοίτηση των φοιτητών αυτών. Τα όργανα του Τμήματος Φιλοσοφίας είναι αρμόδια για την ολοκλήρωση του προγράμματος σπουδών του Τμήματος Φ.Π.Ψ., την παροχή τίτλων σπουδών, την έκδοση πιστοποιητικών και πάσης φύσεως βεβαιώσεων, καθώς και τη χορήγηση πιστοποιητικών και βεβαιώσεων σε αποφοίτους του Τμήματος.

12. Οι υποψήφιοι διδάκτορες του Τμήματος Φ.Π.Ψ. μπορεί να εντάσσονται στο Τμήμα Ψυχολογίας ύστερα από αίτησή τους και απόφαση της Συγκλήτου.

Άρθρο 7

Πανεπιστημιακό Ερευνητικό Κέντρο Πανεπιστημίου Ιωαννίνων

1. Στο Πανεπιστήμιο Ιωαννίνων ιδρύεται Πανεπιστημιακό Ερευνητικό Κέντρο (Π.Ε.Κ.) ως νομικό πρόσωπο ιδιωτικού δικαίου, μη κερδοσκοπικού χαρακτήρα, υπό την εποπτεία της Συγκλήτου και του Πανεπιστημίου Ιωαννίνων.

2. Έδρα του Π.Ε.Κ. είναι η έδρα του Πανεπιστημίου Ιωαννίνων, στις εγκαταστάσεις του οποίου στεγάζεται και λειτουργεί, χρησιμοποιώντας τις υλικοτεχνικές υποδομές του Πανεπιστημίου που του παραχωρούνται με απόφαση της Συγκλήτου, μέχρις ότου αποκτήσει ιδιόκτητους χώρους εγκατάστασης. Με απόφαση του Διοικητικού Συμβουλίου του Π.Ε.Κ. και έγκριση της Συγκλήτου μπορεί να ιδρύνονται γραφεία και παραρτήματα σε άλλες πόλεις της Ελλάδας.

3. Σκοποί του Π.Ε.Κ. είναι:

Η διεξαγωγή βασικής και εφαρμοσμένης έρευνας, η αξιοποίηση των ερευνητικών αποτελεσμάτων προς όφελος της ελληνικής κοινωνίας, η συμβολή στην εξειδίκευση νέων επιστημόνων, η παροχή υπηρεσιών σε δημόσιους και ιδιωτικούς φορείς, η διαμεσολάβηση ανάμεσα στο δημόσιο και τον ιδιωτικό τομέα για την ανάπτυξη ερευνητικών μονάδων στις επιχειρήσεις, καθώς και η προβολή της ελληνικής γλώσσας και του ελληνικού πολιτισμού στο εξωτερικό, ιδίως στους τομείς:

α) των βιοεπιστημών,

β) του περιβάλλοντος και αειφόρου ανάπτυξης,

γ) του υδάτινου περιβάλλοντος και στήριξης της αλιευτικής παραγωγής,

δ) των επιστημών υλικών και υπολογισμών,

ε) οικονομικής ανάλυσης και αλληλέγγυας οικονομίας,

στ) των νεοελληνικών σπουδών, της ελληνικής γραμματείας, ιστορίας, τεχνών, γλωσσολογίας, της ψυχολογίας, των παιδαγωγικών, της λαογραφίας και της κοινωνικής ανθρωπολογίας και

ζ) της ψηφιακής καινοτομίας.

4. Για την επίτευξη των παραπάνω σκοπών, το Π.Ε.Κ.:

α) εκπονεί μελέτες κάθε φύσης και εκτελεί ή διαχειρίζεται εγκεκριμένα ερευνητικά ή αναπτυξιακά προγράμματα και έργα, τα οποία εμπίπτουν στους τομείς της παραγράφου 3,

β) συνεργάζεται με παραγωγικούς φορείς της Ελλάδας ή της αλλοδαπής και προωθεί την οικονομική αξιοποίηση των ερευνητικών αποτελεσμάτων,

γ) συνεργάζεται με διεθνείς οργανισμούς, το Ελληνικό Δημόσιο, νομικά πρόσωπα δημοσίου και ιδιωτικού δικαίου, τους Ο.Τ.Α., τις κατά τόπους Περιφέρειες, συνεταιρισμούς, επιστημονικές ενώσεις, φορείς παροχής υπηρεσιών υγείας και Α.Ε.Ι. και επιστημονικά ή τεχνολογικά πάρκα, διαμεσολαβώντας στη διασύνδεση της έρευνας με την εκπαίδευση και την παραγωγή αγαθών,

δ) συνεργάζεται με έλληνες και ξένους εμπειρογνώμονες σε θέματα που άπτονται του αντικειμένου του για την προώθηση των σκοπών του,

ε) αναπτύσσει οποιαδήποτε άλλη δραστηριότητα συναφή με τους παραπάνω σκοπούς.

5. Το Π.Ε.Κ. αποτελείται από τα εξής Ινστιτούτα:

α) βιοεπιστημών, το οποίο λειτουργεί στην πόλη των Ιωαννίνων, με εξειδίκευση σε θέματα λειτουργικής γονιδιωματικής, βιολογίας της ανάπτυξης, καθώς και έρευνας σχετικής με τη διάγνωση ή τη θεραπεία ανθρώπινων νόσων,

β) επιστήμης υλικών και υπολογισμών, το οποίο λειτουργεί στην πόλη των Ιωαννίνων, με εξειδίκευση στο σχεδιασμό, στην ανάπτυξη και στις εφαρμογές των επιστημών και των τεχνολογιών νέων υλικών, καθώς και σε ψηφιακές καινοτομίες αξιοποίησης τεχνολογιών πληροφορικής και τηλεπικοινωνιών,

γ) ανθρωπιστικών και κοινωνικών σπουδών, το οποίο λειτουργεί στην πόλη των Ιωαννίνων, με εξειδίκευση στις νεοελληνικές σπουδές, στην ελληνική γραμματεία, την εκπαίδευση, την ιστορία, τις τέχνες και τη γλωσσολογία,

δ) οικονομικής ανάλυσης και αλληλέγγυας οικονομίας, το οποίο λειτουργεί στην πόλη των Ιωαννίνων, με εξειδίκευση στην ανάλυση οικονομικών και κοινωνικών φαινομένων, με σκοπό την προώθηση εναλλακτικών μορφών ανάπτυξης με επίκεντρο τον άνθρωπο και το περιβάλλον,

ε) περιβάλλοντος και αειφόρου ανάπτυξης, το οποίο λειτουργεί στην πόλη των Ιωαννίνων, με εξειδίκευση στις τεχνολογίες ελέγχου και προστασίας του φυσικού περιβάλλοντος, στη διατήρηση της βιοποικιλότητας και στην εφαρμογή μοντέλων ανάπτυξης βασισμένων στην αειφορία με έμφαση στην προστασία των υδατικών και εδαφικών πόρων και στα χαρακτηριστικά της αγροδιατροφής. Στο Ινστιτούτο περιβάλλοντος και αειφόρου ανάπτυξης ιδρύεται παράρτημα (σταθμός) υδάτινου περιβάλλοντος και αειφόρου ανάπτυξης, με εξειδίκευση στην στήριξη της αλιευτικής παραγωγής, την ανάδειξη και προστασία του υδάτινου περιβάλλοντος, καθώς και την παροχή εξειδικευμένης γνώσης σε θέματα αλιείας, υδατοκαλλιεργειών και προστασίας. Με απόφαση της Συγκλήτου καθορίζεται η έδρα του παραρτήματος.

στ) Ινστιτούτο Ψηφιακής Καινοτομίας, το οποίο λειτουργεί στην πόλη των Ιωαννίνων, αναφέρεται στην αξιοποίηση των Τεχνολογιών Πληροφορικής και Τηλεπικοινωνιών (ΤΠΕ) για τον ευρύτερο ψηφιακό μετασχηματισμό που υφίσταται η σύγχρονη κοινωνία στις περισσότερες δραστηριότητές της, όπως οικονομία, πολιτισμός, βιομηχανία και επιστήμες. Οι δραστηριότητες του Ινστιτούτου περιλαμβάνουν τη βασική και εφαρμοσμένη πληροφορική και τη μηχανική υπολογιστών, στο πλαίσιο ενός ευρέως φάσματος εφαρμογών, όπως η επιχειρηματικότητα, η διοίκηση, ο πολιτισμός, το περιβάλλον, η υγεία και η διεπιστημονικότητα.

6. Πόροι του Π.Ε.Κ. είναι:

α) επιχορηγήσεις από τον τακτικό προϋπολογισμό του Υπουργείου Παιδείας, Έρευνας και Θρησκευμάτων, που χορηγούνται στο Πανεπιστήμιο Ιωαννίνων ειδικά για τη λειτουργία του ερευνητικού κέντρου,

β) χρηματοδοτήσεις από ερευνητικά προγράμματα της Ευρωπαϊκής Ένωσης, διεθνείς οργανισμούς, το Ελληνικό Δημόσιο, καθώς και χορηγίες από ιδιωτικές επιχειρήσεις και ιδιώτες,

γ) δωρεές, κληρονομίες, κληροδοσίες, καθώς και κάθε είδους τακτικές και έκτακτες εισφορές ή παροχές ημεδαπών ή αλλοδαπών, φυσικών ή νομικών προσώπων,

δ) έσοδα από την παροχή υπηρεσιών, την εκτέλεση ή την αξιολόγηση ερευνητικών προγραμμάτων για λογαριασμό τρίτων, όπως δημόσιων υπηρεσιών, Ν.Π.Δ.Δ., Ν.Π.Ι.Δ., διεθνών οργανισμών καθώς και ιδιωτών, ή τη διάθεση πνευματικών προϊόντων που παράγει το Π.Ε.Κ.,

ε) τόκοι από καταθέσεις,

στ) πρόσδοι από την εκμετάλλευση της περιουσίας του Π.Ε.Κ. και επιχορηγήσεις από άλλες πηγές,

ζ) λοιπά πάσης φύσεως έσοδα.

7. α) Το Π.Ε.Κ. διοικείται από Διοικητικό Συμβούλιο, το οποίο αποτελείται από τον Πρόεδρό του και τους Διευθυντές των Ινστιτούτων, ως μέλη. Ο Πρόεδρος και οι Διευθυντές επιλέγονται σύμφωνα με όσα ορίζονται στην παράγραφο 9.

β) Αν για οποιονδήποτε λόγο ο Πρόεδρος του Διοικητικού Συμβουλίου του Π.Ε.Κ. απουσιάζει ή προσωρινά κωλύεται να ασκήσει τα καθήκοντά του, τα καθήκοντά του ασκούνται από Αντιπρόεδρο, ο οποίος ορίζεται κατά την πρώτη συνεδρίαση του Διοικητικού Συμβουλίου, ύστερα από μυστική ψηφοφορία μεταξύ των μελών του.

γ) Το Διοικητικό Συμβούλιο αποφασίζει για όλα τα θέματα που αφορούν τη διοίκηση και τη λειτουργία του ερευνητικού κέντρου, τη διαχείριση και την αξιοποίηση των ερευνητικών αποτελεσμάτων από τις δραστηριότητές του, τη διάθεση των πόρων του και γενικά, για κάθε ενέργεια που σχετίζεται με την εκπλήρωση των σκοπών του, σύμφωνα με όσα ορίζονται ειδικότερα στον εσωτερικό κανονισμό λειτουργίας της παραγράφου 12.

8. Κάθε Ινστιτούτο του Π.Ε.Κ. διοικείται από τριμελή συντονιστική επιτροπή, στην οποία μετέχει ως Πρόεδρος ο Διευθυντής του Ινστιτούτου.

α) Η τριμελής επιτροπή είναι αρμόδια για την κατάρτιση του ερευνητικού και αναπτυξιακού προγράμματος του Ινστιτούτου, την κατάρτιση σχεδίου για τα κονδύλια του ετήσιου προϋπολογισμού του ερευνητικού κέντρου που αφορούν τις δραστηριότητες του Ινστιτούτου και κάθε άλλο θέμα που προβλέπεται στον κανονισμό της παραγράφου 12.

β) Ο Διευθυντής έχει την ευθύνη για τη λειτουργία του Ινστιτούτου, εισηγείται στο Διοικητικό Συμβούλιο του Π.Ε.Κ. το ερευνητικό και αναπτυξιακό πρόγραμμα του Ινστιτούτου, προΐσταται των υπηρεσιών του Ινστιτούτου και ασκεί κάθε άλλη αρμοδιότητα που του ανατίθεται από το Διοικητικό Συμβούλιο του Π.Ε.Κ. Αν ο Διευθυντής ελλείπει ή κωλύεται να ασκήσει τα ανωτέρω καθήκοντά του ή τα καθήκοντά του ως μέλους του Διοικητικού Συμβουλίου, τα καθήκοντα αυτά ασκούνται από μέλος της τριμελούς συντονιστικής επιτροπής, το οποίο ορίζεται κατά την πρώτη συνεδρίαση της επιτροπής αυτής, ύστερα από μυστική ψηφοφορία μεταξύ των μελών της. Αν ο Διευθυντής ελλείπει ή κωλύεται να ασκήσει τα καθήκοντά του ως μέλους της τριμελούς συντονιστικής επιτροπής, τα καθήκοντά του ασκούνται από τον Πρόεδρο του Διοικητικού Συμβουλίου.

9. Ο Πρόεδρος του Διοικητικού Συμβουλίου, οι Διευθυντές των Ινστιτούτων και τα μέλη της συντονιστικής

επιτροπής είναι μέλη Δ.Ε.Π. του Πανεπιστημίου Ιωαννίνων, επιστήμονες με διεθνές κύρος, οι οποίοι έχουν διοικητική πείρα και ερευνητική δραστηριότητα σχετική με τα αντικείμενα των Ινστιτούτων του ερευνητικού κέντρου, με εμπειρία στην προσέλκυση χρηματοδοτήσεων για ερευνητικά προγράμματα ή έργα και στην εφαρμογή των αποτελεσμάτων της έρευνας. Για την επιλογή τους εκδίδεται προκήρυξη από τον Πρύτανη. Με την προκήρυξη μπορεί να οριστούν πρόσθετα κριτήρια επιλογής, σύμφωνα με όσα ορίζονται στον εσωτερικό κανονισμό λειτουργίας του Π.Ε.Κ. Η αξιολόγηση των υποψηφίων γίνεται από πενταμελή επιτροπή, η οποία που αποτελείται από μέλη Δ.Ε.Π. πανεπιστημίων ή ομοταγών Ιδρυμάτων της αλλοδαπής και συγκροτείται με απόφαση της Συγκλήτου. Ο ορισμός αυτών που επιλέχθηκαν από την επιτροπή γίνεται με πράξη του Πρύτανη, η οποία δημοσιεύεται στην Εφημερίδα της Κυβερνήσεως. Αν δεν υπάρχουν υποψηφιότητες, στις ανωτέρω θέσεις τοποθετούνται μέλη Δ.Ε.Π. του Ιδρύματος, που επιλέγονται από τη Σύγκλητο και ορίζονται με πράξη του Πρύτανη, και γίνεται εκ νέου προκήρυξη μέσα σε ένα (1) έτος. Η θητεία του Προέδρου του Διοικητικού Συμβουλίου, των Διευθυντών των Ινστιτούτων και των μελών της συντονιστικής επιτροπής είναι τριετής, με δυνατότητα ανανέωσης. Η κατοχή των ανωτέρω θέσεων δεν είναι ασυμβίβαστη με την κατοχή θέσης μονοπρόσωπου οργάνου διοίκησης στο Α.Ε.Ι.

10. Στο Π.Ε.Κ. τοποθετείται προσωπικό του Πανεπιστημίου Ιωαννίνων, ύστερα από απόφαση της Συγκλήτου. Στο Π.Ε.Κ. απασχολείται και προσωπικό με συμβάσεις ορισμένου χρόνου ή έργου ή με συμβάσεις παροχής υπηρεσιών, στο πλαίσιο των προγραμμάτων-έργων που αυτό διαχειρίζεται.

11. Για ζητήματα που αφορούν την οικονομική διαχείριση των ερευνητικών προγραμμάτων, τις προμήθειες, τον τρόπο απασχόλησης και τις μετακινήσεις του προσωπικού του Π.Ε.Κ., καθώς και των ερευνητικών προγραμμάτων-έργων που αυτό διαχειρίζεται εφαρμόζονται αναλόγως οι διατάξεις των άρθρων 60 έως 67 του ν. 4485/2017. Η οικονομική διαχείριση των έργων-προγραμμάτων των Ινστιτούτων του Π.Ε.Κ. ασκείται από τον Ε.Λ.Κ.Ε. του Πανεπιστημίου. Οι προβλεπόμενες κρατήσεις του Ε.Λ.Κ.Ε. από τη διαχείριση ερευνητικών προγραμμάτων και έργων των Ινστιτούτων του Π.Ε.Κ. διατίθενται υπέρ της λειτουργίας και των σκοπών του Κέντρου.

12. Με απόφαση της Συγκλήτου, που εκδίδεται μέσα σε εννέα (9) μήνες από την έναρξη ισχύος του παρόντος, καταρτίζεται ο εσωτερικός κανονισμός λειτουργίας του ερευνητικού κέντρου. Με τον εσωτερικό κανονισμό λειτουργίας καθορίζονται ιδίως τα εξής θέματα:

α) οι αρμοδιότητες του Διοικητικού Συμβουλίου του ερευνητικού κέντρου και ο τρόπος λειτουργίας του,

β) οι αρμοδιότητες των Διευθυντών και των τριμελών επιτροπών διοίκησης των ερευνητικών Ινστιτούτων και ο τρόπος λειτουργίας τους,

γ) η εξειδίκευση των προσόντων που πρέπει να διαθέτουν ο Πρόεδρος του Διοικητικού Συμβουλίου, οι Διευθυντές των Ινστιτούτων και τα μέλη των τριμελών επιτροπών,

δ) η διαδικασία παύσης μελών του Διοικητικού Συμβουλίου,

ε) η εσωτερική οργανωτική διάρθρωση και ο τρόπος οργάνωσης και λειτουργίας των υπηρεσιών του ερευνητικού κέντρου,

στ) οι λεπτομέρειες σχετικά με την οικονομική διαχείριση του ερευνητικού κέντρου,

ζ) οι αρμοδιότητες και οι υποχρεώσεις των επιστημονικών υπευθύνων και λοιπού προσωπικού,

η) οι διαδικασίες και κάθε άλλο θέμα σχετικό με την απασχόληση, τις αμοιβές και τις μετακινήσεις των απασχολούμενων στα έργα του ερευνητικού κέντρου,

θ) οι τρόποι διάχυσης και αξιοποίησης των αποτελεσμάτων των ερευνών και των άλλων δραστηριοτήτων του,

ι) η διαχείριση και η προστασία των δικαιωμάτων διανοητικής (πνευματικής και βιομηχανικής) ιδιοκτησίας,

ια) θέματα ηθικής και δεοντολογίας της έρευνας,

ιβ) κάθε άλλο θέμα σχετικό με την οργάνωση του ερευνητικού κέντρου, την εύρυθμη λειτουργία του και την εκπλήρωση του σκοπού του.

13. Τα μέλη του Διοικητικού Συμβουλίου της παραγράφου 7 και της συντονιστικής επιτροπής της παραγράφου 8 δεν λαμβάνουν αποζημίωση για τη συμμετοχή τους, εκτός από τα οδοιπορικά τους έξοδα, δηλαδή ημερήσια αποζημίωση, έξοδα διαμονής και μετακίνησής τους, σύμφωνα με τις διατάξεις της υποπαραγράφου Δ.9 του ν. 4336/2015 (Α΄ 94) και ιδιαίτερα με την επιφύλαξη της παρ. 7 του άρθρου 6 του ίδιου νόμου.

Άρθρο 8

Πρότυπο Αγροδιατροφικό Τεχνολογικό Πάρκο Ηπείρου (Π.Α.ΤΕ.Π.Η.)

1. Στο Πανεπιστήμιο Ιωαννίνων δημιουργείται Πρότυπο Αγροδιατροφικό Τεχνολογικό Πάρκο Ηπείρου (Π.Α.ΤΕ.Π.Η.) στην ευρύτερη εδαφική περιφέρεια της πόλης της Άρτας. Η οργάνωση, διαχείριση και λειτουργία του πάρκου αυτού ανατίθεται στην Εταιρεία Αξιοποίησης και Διαχείρισης Περιουσίας του Πανεπιστημίου Ιωαννίνων που ιδρύθηκε με το π.δ. 264/2001 (Α΄ 190). Για την ανάπτυξη των εγκαταστάσεων του πάρκου παραχωρείται κατά χρήση, στην Εταιρεία αυτή έκταση του Πανεπιστημίου, με απόφαση του Πρύτανη, η οποία εγκρίνεται από τη Σύγκλητο του Ιδρύματος.

2. Στο Π.Α.ΤΕ.Π.Η., σχεδιάζονται και πραγματοποιούνται, σε συνεργασία με τη Γεωπονική Σχολή, παραγωγικές δραστηριότητες αγροτικής και οικολογικής κατεύθυνσης, που ενσωματώνουν καινοτόμα επιστημονικά και τεχνολογικά δεδομένα, διατηρώντας μια διαρκή λειτουργική διασύνδεση με την επιστημονική κοινότητα, την αγορά, τον καταναλωτή και την κοινωνία, σε εθνικό και διεθνές επίπεδο. Ειδικότερα, στο Π.Α.ΤΕ.Π.Η. πραγματοποιείται:

α) στοχευμένη έρευνα, ενίσχυση, δημιουργία και ανάπτυξη καινοτόμων εφαρμογών στον τομέα της αγροδιατροφής, παραγωγή υψηλής ποιότητας προϊόντων και τροφίμων ζωικής και φυτικής προέλευσης με ταυτόχρονη διατήρηση, καθώς και ανάδειξη και εμπλουτισμό των φυσικών πόρων και αποκατάσταση του φυσικού περιβάλλοντος με πρότυπες δράσεις,

β) εκπαίδευση σπουδαστών της Γεωπονικής Σχολής, καθώς και επιμόρφωση και κατάρτιση, μέσω του Κέντρου Διά Βίου Μάθησης (ΚΕ.ΔΙ.ΒΙ.Μ.) ή του Κέντρου Επαγγελματικής Εκπαίδευσης (Κ.Ε.Ε.) του Ιδρύματος, σε θέματα όπως οι εναλλακτικές μορφές παραγωγής και οι νέες τεχνολογίες βέλτιστης αγροτικής παραγωγής, η διαχείριση και προστασία του περιβάλλοντος, η εφαρμογή επιστημονικών ανακαλύψεων για την παραγωγή προϊόντων με μειωμένο περιβαλλοντικό αποτύπωμα, η αναγνώριση και η αναπαραγωγή γηγενών αυτοφυών αρωματικών και φαρμακευτικών φυτών, η παραγωγή και η ανάδειξη καινοτόμων προϊόντων με ιδιαίτερα και ευεργετικά χαρακτηριστικά για την υγεία του ανθρώπου, η εφαρμογή καινοτόμων συστημάτων καλλιέργειας και η ανάπτυξη τεχνικών γενετικής βελτίωσης,

γ) ανάπτυξη δράσεων ενημέρωσης και εξοικείωσης με τον αγροδιατροφικό κλάδο και τις επιμέρους δραστηριότητες του πρωτογενή τομέα, στις οποίες περιλαμβάνονται και δράσεις αναψυχής, όπως θεματικές εκθέσεις και ημερίδες, οργανωμένες επισκέψεις, επιδείξεις και ξεναγήσεις στους χώρους του Π.Α.ΤΕ.Π.Η.

3. Στο Π.Α.ΤΕ.Π.Η. μπορεί να δημιουργούνται δομές κατάλληλες για την επίτευξη των σκοπών της παραγράφου 2, όπως κέντρο ολοκληρωμένης αγροτικής εκπαίδευσης και παραγωγής πρότυπων τοπικών αγροδιατροφικών προϊόντων, πρότυπες βιοκλιματικές μονάδες εκτροφών για την παραγωγή τοπικών αγροτικών προϊόντων με ιδιαίτερα χαρακτηριστικά και καινοτόμες ιδιότητες στο πλαίσιο πρότυπης παραγωγής ελαχιστοποιημένου περιβαλλοντικού αποτυπώματος, πρότυπο θερμοκήπιο και μονάδα αρωματικών και φαρμακευτικών φυτών. Η δημιουργία των δομών αυτών αποφασίζεται από τη Σύγκλητο του Πανεπιστημίου Ιωαννίνων, ύστερα από πρόταση του Διοικητικού Συμβουλίου της Εταιρείας Αξιοποίησης και Διαχείρισης Περιουσίας του Πανεπιστημίου Ιωαννίνων, η οποία διαμορφώνεται κατόπιν εισήγησης της επιτροπής της παραγράφου 4.

4. Με απόφαση της Συγκλήτου συγκροτείται πενταμελής επιτροπή που αποτελείται από τον Κοσμήτορα της Σχολής Γεωπονίας και τέσσερα (4) μέλη Δ.Ε.Π. πρώτης βαθμίδας ή της βαθμίδας του Αναπληρωτή Καθηγητή του Πανεπιστημίου Ιωαννίνων, δύο (2) τουλάχιστον από τα οποία είναι μέλη Δ.Ε.Π. του Τμήματος Γεωπονίας. Η θητεία των μελών της επιστημονικής επιτροπής είναι τετραετής, με δυνατότητα ανανέωσης. Η επιτροπή εισηγείται στο Διοικητικό Συμβούλιο της Εταιρείας Αξιοποίησης και Διαχείρισης Περιουσίας του Πανεπιστημίου Ιωαννίνων για κάθε θέμα σχετικά με τη λειτουργία του Π.Α.ΤΕ.Π.Η. Στην επιτροπή αυτή μπορεί να ανατίθεται, ύστερα από απόφαση του Διοικητικού Συμβουλίου, ο συντονισμός και η υλοποίηση των επιστημονικών, ερευνητικών και λοιπών δραστηριοτήτων του Π.Α.ΤΕ.Π.Η.. Τα μέλη της Επιτροπής δεν λαμβάνουν αποζημίωση για τη συμμετοχή τους σ' αυτή, εκτός από τα οδοιπορικά τους έξοδα, δηλαδή ημερήσια αποζημίωση, έξοδα διαμονής και μετακίνησής τους, σύμφωνα με τις διατάξεις της υποπαραγράφου Δ.9 του ν. 4336/2015 (Α' 94) και ιδιαίτερα με την επιφύλαξη της παραγράφου 7 του άρθρου 6 του ίδιου νόμου.

ΚΕΦΑΛΑΙΟ Β' ΙΟΝΙΟ ΠΑΝΕΠΙΣΤΗΜΙΟ

Άρθρο 9

Ιόνιο Πανεπιστήμιο και Τ.Ε.Ι. Ιονίων Νήσων

1. Από 1.10.2018 το Τεχνολογικό Εκπαιδευτικό Ίδρυμα Ιονίων Νήσων (Τ.Ε.Ι. Ιονίων Νήσων), με έδρα το Αργοστόλι καταργείται ως αυτοτελές νομικό πρόσωπο και εντάσσεται στο Ιόνιο Πανεπιστήμιο, το οποίο υπεισέρχεται αυτοδικαίως και χωρίς άλλη διατύπωση σε όλα τα ενοχικά και εμπράγματα δικαιώματα και σε όλες τις υποχρεώσεις του Τ.Ε.Ι. Ιονίων Νήσων, ως οιονεί καθολικός διάδοχος αυτού, χωρίς την καταβολή φόρου, τέλους ή άλλου δικαιώματος υπέρ του Δημοσίου ή των Ο.Τ.Α. ή άλλων νομικών προσώπων, τηρουμένων των διατυπώσεων δημοσιότητας για τα ακίνητα. Ο εξοπλισμός, τα εργαστήρια, τα αρχεία και οι βιβλιοθήκες των Τμημάτων και Σχολών του Τ.Ε.Ι. Ιονίων Νήσων μεταφέρονται στα αντίστοιχα, σύμφωνα με την παράγραφο 2 του άρθρου 12, Τμήματα και Σχολές του Ιονίου Πανεπιστημίου. Αν ανήκουν σε Τομείς μεταφέρονται στα αντίστοιχα Τμήματα. Εκκρεμείς δίκες με διάδικο το Τ.Ε.Ι. Ιονίων Νήσων συνεχίζονται από το Ιόνιο Πανεπιστήμιο χωρίς διακοπή της δίκης. Δικαστικές αποφάσεις που εκδίδονται για το Τ.Ε.Ι. Ιονίων Νήσων ισχύουν έναντι του Ιονίου Πανεπιστημίου.

2. Ο Ειδικός Λογαριασμός Κονδυλίων Έρευνας (Ε.Λ.Κ.Ε.) του Τ.Ε.Ι. Ιονίων Νήσων εντάσσεται στον Ε.Λ.Κ.Ε. του Ιονίου Πανεπιστημίου, ο οποίος υπεισέρχεται αυτοδικαίως σε όλα τα δικαιώματα, ενοχικά και εμπράγματα και τις υποχρεώσεις του και ο οποίος συνεχίζει και υλοποιεί όλα τα έργα-προγράμματα που έχει αναλάβει ο Ε.Λ.Κ.Ε. του Τ.Ε.Ι. Ιονίων Νήσων, συμπεριλαμβανομένων των χρηματοδοτούμενων και συγχρηματοδοτούμενων από την Ευρωπαϊκή Ένωση ή άλλους φορείς που χρηματοδοτούν έρευνα ή δράσεις. Στις υποχρεώσεις και τα δικαιώματα αυτά συμπεριλαμβάνονται και όσα απορρέουν από συμβάσεις εργασίας και έργου μέχρι τη λήξη τους. Η μονάδα οικονομικής και διοικητικής υποστήριξης ενσωματώνεται στην αντίστοιχη μονάδα του Ε.Λ.Κ.Ε. του Ιονίου Πανεπιστημίου και χρέη Προϊσταμένου της μονάδας (Π.Μ.Ο.Δ.Υ.) και Προϊσταμένου Οικονομικών Υπηρεσιών (Π.Ο.Υ.) του Ε.Λ.Κ.Ε. τελεί ο σχετικός Προϊστάμενος του Ε.Λ.Κ.Ε. του Ιονίου Πανεπιστημίου. Οι επιστημονικά υπεύθυνοι των προγραμμάτων-έργων εξακολουθούν να ευθύνονται για την ολοκλήρωση του έργου τους. Η επιτροπή ερευνών και διαχείρισης του Ε.Λ.Κ.Ε. ανασυγκροτείται μέσα σε τριάντα (30) ημέρες από την έναρξη της διοικητικής λειτουργίας των Τμημάτων και προστίθενται ως μέλη εκπρόσωποι των νέων Τμημάτων με θητεία έως τη λήξη της θητείας των ήδη ορισμένων μελών. Στην Επιτροπή Ερευνών μετέχει έως τις 31.12.2020 χωρίς δικαίωμα ψήφου ένα από τα μέλη του Συμβουλίου Ένταξης της παραγράφου 3, που υποδεικνύεται με τον αναπληρωτή του από το ίδιο το Συμβούλιο.

3. Στο Ιόνιο Πανεπιστήμιο λειτουργεί από την 1.10.2018 έως την 31.8.2022 Συμβούλιο Ένταξης, με έδρα στην Αθήνα, στο οποίο μετέχουν ο Πρόεδρος της Διοικούσας Επιτροπής του Τ.Ε.Ι. Ιονίων Νήσων που υπηρετεί κατά την 1.10.2018, οι Αντιπρόεδροι της Διοικούσας Επιτροπής του Τ.Ε.Ι. Ιονίων Νήσων που υπηρετούν κατά την

1.10.2018, καθώς και ο εκάστοτε Αντιπρύτανης ακαδημαϊκών υποθέσεων του Ιονίου Πανεπιστημίου, ως μέλη. Το Συμβούλιο Ένταξης είναι αρμόδιο για τη διευθέτηση θεμάτων που αφορούν την ένταξη του Τ.Ε.Ι. Ιονίων Νήσων και τη διασφάλιση της ομαλής διεξαγωγής των προγραμμάτων σπουδών των Τμημάτων του Τ.Ε.Ι. Ιονίων Νήσων, που παρέχονται μεταβατικά, σύμφωνα με το άρθρο 13, όπως:

α) την εισήγηση προς τη Σύγκλητο για την εύρυθμη λειτουργία και την ολοκλήρωση των προγραμμάτων σπουδών των Τμημάτων του Τ.Ε.Ι. Ιονίων Νήσων,

β) την εισήγηση προς τη Σύγκλητο και την εφαρμογή των σχετικών αποφάσεών της για την πρόσληψη του αναγκαίου έκτακτου εκπαιδευτικού προσωπικού, για τη διεξαγωγή των προγραμμάτων σπουδών των Τμημάτων του Τ.Ε.Ι. Ιονίων Νήσων μέχρι την ολοκλήρωσή τους.

4. Ο Πρόεδρος της Διοικούσας Επιτροπής του Τ.Ε.Ι. Ιονίων Νήσων, που υπηρετεί κατά την έναρξη ισχύος του παρόντος, συμμετέχει, έως την 31.8.2022, στο Πρυτανικό Συμβούλιο και στη Σύγκλητο χωρίς δικαίωμα ψήφου. Σε περίπτωση απουσίας του για οποιονδήποτε λόγο ή προσωρινού κωλύματος, καθώς και αν παραιτηθεί ή εκλείψει, τον αναπληρώνει ένα εκ των μελών του Συμβουλίου Ένταξης, που υποδεικνύεται με τον αναπληρωτή του από το ίδιο το Συμβούλιο.

Άρθρο 10

Ίδρυση Σχολών στο Ιόνιο Πανεπιστήμιο

1. Στο Ιόνιο Πανεπιστήμιο ιδρύονται την 1.10.2018 οι εξής Σχολές:

α) Περιβάλλοντος, με έδρα την πόλη της Ζακύνθου.

β) Οικονομικών Επιστημών, με έδρα την πόλη της Κέρκυρας.

2. Η ακαδημαϊκή λειτουργία των ιδρούμενων Σχολών αρχίζει από την έναρξη του ακαδημαϊκού έτους 2019-2020. Κατ' εξαίρεση η ακαδημαϊκή λειτουργία της Σχολής Οικονομικών Επιστημών αρχίζει όταν αρχίσει η εκπαιδευτική λειτουργία ενός από τα Τμήματά της, σύμφωνα με όσα ορίζονται στην παράγραφο 2 του άρθρου 11.

3. Για τη διοικητική και γραμματειακή υποστήριξη των Σχολών που ιδρύονται με την παράγραφο 1 οργανώνεται Γραμματεία, η οποία λειτουργεί σε επίπεδο Τμήματος, σύμφωνα με την περίπτωση α΄ της παρ. 2 του άρθρου 54 του ν. 4178/2013.

4. Οι διαδικασίες συγκρότησης και ανάδειξης των οργάνων διοίκησης των Σχολών που ιδρύονται με την παράγραφο 1 ολοκληρώνονται το αργότερο μέχρι τις 31.1.2019. Οι εκλογές για ανάδειξη Κοσμήτορα προκηρύσσονται από τον Πρύτανη του Ιονίου Πανεπιστημίου έως τις 31.10.2018. Αν ο Πρύτανης δεν προκηρύξει εκλογές μέχρι την ημερομηνία αυτή, η αρμοδιότητά του αυτή περιέρχεται στον Υπουργό Παιδείας, Έρευνας και Θρησκευμάτων. Κατ' εξαίρεση, στη Σχολή Οικονομικών Επιστημών εκλογές διενεργούνται και η εκλογική διαδικασία ολοκληρώνεται έως την 31η Ιανουαρίου του έτους έναρξης της ακαδημαϊκής λειτουργίας της.

5. Με απόφαση του Υπουργού Παιδείας, Έρευνας και Θρησκευμάτων μπορεί να δοθεί παράταση έως δύο (2) φορές, στις προθεσμίες της παραγράφου 4.

6. Έως την ολοκλήρωση των διαδικασιών συγκρότησης και ανάδειξης των οργάνων διοίκησης της Σχολής, οι αρμοδιότητες των οργάνων αυτών ασκούνται από προσωρινή Κοσμητεία, η οποία ορίζεται με απόφαση της Συγκλήτου του Ιονίου Πανεπιστημίου και αποτελείται από:

α) τον προσωρινό Κοσμήτορα, στη θέση του οποίου ορίζεται, με όμοια απόφαση της Συγκλήτου του Ιονίου Πανεπιστημίου, Καθηγητής Α΄ βαθμίδας ή Αναπληρωτής Καθηγητής Τμήματος της Σχολής,

β) τους Προέδρους των Τμημάτων της Σχολής και

γ) τρία (3) μέλη Δ.Ε.Π. από κάθε Τμήμα.

Στις Σχολές που έχουν μόνο ένα Τμήμα, αντί του Προέδρου Τμήματος της περίπτωσης β΄ μετέχει ο Κοσμήτορας.

Άρθρο 11

Ίδρυση Τμημάτων στο Ιόνιο Πανεπιστήμιο

1. Στο Ιόνιο Πανεπιστήμιο ιδρύονται την 1.10.2018 τα εξής Τμήματα:

α) Εθνομουσικολογίας, με έδρα την πόλη του Ληξουρίου, το οποίο εντάσσεται στη Σχολή Μουσικής και Οπτικοακουστικών Τεχνών.

β) Επιστήμης και Τεχνολογίας Τροφίμων, με έδρα την πόλη του Αργοστολίου, το οποίο εντάσσεται στη Σχολή Περιβάλλοντος.

γ) Περιβάλλοντος, με έδρα την πόλη της Ζακύνθου, το οποίο εντάσσεται στη Σχολή Περιβάλλοντος.

δ) Περιφερειακής Ανάπτυξης, με έδρα την πόλη της Λευκάδας, το οποίο εντάσσεται στη Σχολή Οικονομικών Επιστημών.

ε) Τουρισμού, με έδρα την πόλη της Κέρκυρας το οποίο εντάσσεται στη Σχολή Οικονομικών Επιστημών.

στ) Ψηφιακών Μέσων και Επικοινωνίας, με έδρα την πόλη του Αργοστολίου, το οποίο εντάσσεται στη Σχολή Επιστήμης της Πληροφορίας και Πληροφορικής.

2. Η εκπαιδευτική λειτουργία των Τμημάτων των περιπτώσεων β΄, γ΄ και στ΄ της παραγράφου 1 και η εισαγωγή των πρώτων φοιτητών, αρχίζει από την έναρξη του ακαδημαϊκού έτους 2019-2020. Η έναρξη της εκπαιδευτικής λειτουργίας των Τμημάτων των περιπτώσεων α΄, δ΄ και ε΄ της παραγράφου 1 καθορίζεται με αιτιολογημένη απόφαση της Συγκλήτου, ύστερα από συνεκτίμηση των υλικοτεχνικών υποδομών και του εκπαιδευτικού προσωπικού και πάντως όχι αργότερα από το ακαδημαϊκό έτος 2021-2022. Η απόφαση αυτή εκδίδεται έως τις 30 Ιουνίου του προηγούμενου έτους από το έτος έναρξης της εκπαιδευτικής λειτουργίας. Η προθεσμία του προηγούμενου εδαφίου είναι αποκλειστική. Κατ' εξαίρεση για την έναρξη της εκπαιδευτικής λειτουργίας και την εισαγωγή των πρώτων φοιτητών κατά το ακαδημαϊκό έτος 2019-2020, η απόφαση της Συγκλήτου εκδίδεται έως την 31 Δεκεμβρίου 2018.

3. Στα Τμήματα της παραγράφου 1 λειτουργεί από την 1.10.2018 προσωρινή Συνέλευση και ορίζεται προσωρινός Πρόεδρος, με εφαρμογή των διατάξεων του άρθρου 24 του ν. 4485/2017, έως την 31.1.2019, οπότε και αναδεικνύεται Πρόεδρος με εκλογική διαδικασία, άλλως έως να καταστούν αυτοδύναμα, σύμφωνα με το άρθρο 11 του

ν. 4485/2017. Οι Πρόεδροι των Τμημάτων, προσωρινοί ή μη, καθώς και τα μέλη Δ.Ε.Π. αυτών, συμμετέχουν στα συλλογικά όργανα διοίκησης του Ιονίου Πανεπιστημίου, σύμφωνα με όσα ορίζονται στο ν. 4485/2017. Κατ' εξαίρεση οι Πρόεδροι των Τμημάτων των περιπτώσεων α', δ' και ε' μετέχουν στη Σύγκλητο από την 1η Σεπτεμβρίου του έτους έναρξης της εκπαιδευτικής τους λειτουργίας.

4. Σε κάθε Τμήμα οργανώνεται Γραμματεία, η οποία λειτουργεί σε επίπεδο Τμήματος, σύμφωνα με την περίπτωση α' της παρ. 2 του άρθρου 54 του ν. 4178/2013 και παρέχει διοικητική και γραμματειακή υποστήριξη στο εκπαιδευτικό και ερευνητικό έργο του.

5. Σε καθένα από τα Τμήματα Εθνομουσικολογίας, Περιφερειακής Ανάπτυξης και Τουρισμού συστήνονται από την ίδρυσή τους οκτώ (8) θέσεις μελών Δ.Ε.Π.

6. Ο πρώτος κύκλος σπουδών των Τμημάτων του παρόντος άρθρου διαρκεί οκτώ (8) ακαδημαϊκά εξάμηνα.

7. Η διαμόρφωση των προγραμμάτων σπουδών των Τμημάτων του παρόντος γίνεται σύμφωνα με το άρθρο 32 του ν. 4009/2011. Τα προγράμματα αυτά θεωρούνται πιστοποιημένα έως την ολοκλήρωση της διαδικασίας πιστοποίησης από την Α.ΔΙ.Π., σύμφωνα με τα άρθρα 70 έως και 72, καθώς και το δεύτερο εδάφιο της περίπτωσης δ' της παρ. 12 του άρθρου 80 του ν. 4009/2011.

Άρθρο 12 Προσωπικό

1. Το πάσης φύσεως προσωπικό του Τ.Ε.Ι. Ιονίων Νήσων, με τις αντίστοιχες θέσεις, συμπεριλαμβανομένων και των προσωρινών ή προσωποπαγών θέσεων, μεταφέρεται αυτοδικαίως, την 1.10.2018, στο Ιόνιο Πανεπιστήμιο, σύμφωνα με όσα ορίζονται κατωτέρω. Η μεταφορά του ανωτέρω προσωπικού διαπιστώνεται με σχετικές πράξεις του Πρύτανη του Ιονίου Πανεπιστημίου, οι οποίες εκδίδονται έως τις 31.12.2018, μνημονεύουν τη θέση και το όνομα αυτού που την κατέχει, δημοσιεύονται στην Εφημερίδα της Κυβερνήσεως και ανατρέχουν στην 1.10.2018.

2. Τα μέλη Δ.Ε.Π. του Τ.Ε.Ι. Ιονίων Νήσων εντάσσονται στα Τμήματα του Ιονίου Πανεπιστημίου ως εξής:

α) Τα μέλη Δ.Ε.Π. του Τμήματος Τεχνολογίας Ήχου και Μουσικών Οργάνων του Τ.Ε.Ι. Ιονίων Νήσων εντάσσονται σε ένα από τα Τμήματα του Ιονίου Πανεπιστημίου, με πράξη του Πρύτανη, ύστερα από αίτησή τους, γνώμη του Τμήματος υποδοχής και αιτιολογημένη απόφαση της Συγκλήτου, με βάση το γνωστικό τους αντικείμενο και τις λειτουργικές ανάγκες των Τμημάτων. Η αίτηση κατατίθεται έως τις 31.10.2018, η απόφαση ένταξης εκδίδεται μέσα σε είκοσι (20) εργάσιμες ημέρες από την κατάθεση, δημοσιεύεται στην Εφημερίδα της Κυβερνήσεως και ανατρέχει στην 1.10.2018.

β) Τα μέλη Δ.Ε.Π. του Τμήματος Τεχνολογίας Τροφίμων του Τ.Ε.Ι. Ιονίων Νήσων εντάσσονται στο Τμήμα Επιστήμης και Τεχνολογίας Τροφίμων του Ιονίου Πανεπιστημίου.

γ) Τα μέλη Δ.Ε.Π. του Τμήματος Τεχνολόγων Περιβάλλοντος Τ.Ε. του Τ.Ε.Ι. Ιονίων Νήσων εντάσσονται στο Τμήμα Περιβάλλοντος του Ιονίου Πανεπιστημίου.

δ) Τα μέλη Δ.Ε.Π. του Τμήματος Ψηφιακών Μέσων και Επικοινωνίας Τ.Ε. του Τ.Ε.Ι. Ιονίων Νήσων εντάσσονται στο Τμήμα Ψηφιακών Μέσων και Επικοινωνίας του Ιονίου Πανεπιστημίου.

ε) Τα μέλη Δ.Ε.Π. του Τμήματος Διοίκησης Επιχειρήσεων του Τ.Ε.Ι. Ιονίων Νήσων εντάσσονται στο Τμήμα Περιφερειακής Ανάπτυξης του Ιονίου Πανεπιστημίου ή στο Τμήμα Τουρισμού του Ιονίου Πανεπιστημίου, με πράξη του Πρύτανη, ύστερα από αίτησή τους, γνώμη του Τμήματος υποδοχής και αιτιολογημένη απόφαση της Συγκλήτου, με βάση το γνωστικό τους αντικείμενο και τις λειτουργικές ανάγκες των Τμημάτων. Η αίτηση κατατίθεται έως τις 31.10.2018 και η απόφαση ένταξης εκδίδεται μέσα σε είκοσι (20) εργάσιμες ημέρες από την κατάθεση, δημοσιεύεται στην Εφημερίδα της Κυβερνήσεως και ανατρέχει στην 1.10.2018.

3. Τα μέλη Δ.Ε.Π. του Τ.Ε.Ι. Ιονίων Νήσων αποκτούν τους ακαδημαϊκούς τίτλους των μελών Δ.Ε.Π. του Ιονίου Πανεπιστημίου κατ' αντιστοιχία των κατεχόμενων θέσεων, δηλαδή Α' βαθμίδας, αναπληρωτές, επίκουροι, υπηρετούντες λέκτορες, και υποβάλλονται στο ακαδημαϊκό καθεστώς των μελών Δ.Ε.Π. πανεπιστημίων, κατά παρέκκλιση κάθε άλλης ειδικότερης διάταξης, σύμφωνα με την παράγραφο 4.

4. α) Όσοι κατέχουν, κατά την 1.10.2018, προσωποπαγή θέση μέλους Δ.Ε.Π. του Τ.Ε.Ι. Ιονίων Νήσων, εντάσσονται σε αντίστοιχης βαθμίδας προσωποπαγή θέση μέλους Δ.Ε.Π. του Ιονίου Πανεπιστημίου και όσοι κατέχουν τακτική θέση επί θητεία μέλους Δ.Ε.Π. του Τ.Ε.Ι. Ιονίων Νήσων εντάσσονται σε αντίστοιχης βαθμίδας οργανική θέση επί θητεία μέλους Δ.Ε.Π. του Ιονίου Πανεπιστημίου, με την επιφύλαξη της υποπερίπτωσης ε'.

β) Οι Αναπληρωτές Καθηγητές και Επίκουροι Καθηγητές, οι οποίοι κατέχουν τακτική θέση μέλους Δ.Ε.Π. του Τ.Ε.Ι. Ιονίων Νήσων κατά την 1.10.2018 εντάσσονται επίσης σε προσωποπαγείς θέσεις μελών Δ.Ε.Π. του Ιονίου Πανεπιστημίου, οι οποίες μετατρέπονται σε οργανικές της ίδιας βαθμίδας, ύστερα από αίτησή τους, με απόφαση της Συγκλήτου, που δημοσιεύεται στην Εφημερίδα της Κυβερνήσεως. Οι αιτήσεις υποβάλλονται έως τις 31.12.2018 και η πράξη μετατροπής εκδίδεται χωρίς τήρηση άλλης διαδικασίας. Η έναρξη ισχύος της πράξης μετατροπής ανατρέχει στην 1.10.2018.

γ) Οι Καθηγητές Α' βαθμίδας του Τ.Ε.Ι. Ιονίων Νήσων εντάσσονται ομοίως σε προσωποπαγείς θέσεις μελών Δ.Ε.Π. του Ιονίου Πανεπιστημίου και ζητούν τη μετατροπή της θέσης τους σε μόνιμη οργανική θέση της ίδιας βαθμίδας, η οποία διενεργείται κατά παρέκκλιση κάθε άλλης ειδικής διάταξης, σύμφωνα με τα επόμενα εδάφια. Για τη μετατροπή θέσης ο ενδιαφερόμενος υποβάλλει σχετική αίτηση στη Γραμματεία του Τμήματος στο οποίο εντάσσεται, η οποία συνοδεύεται από τα απαιτούμενα δικαιολογητικά και βιογραφικό σημείωμα. Αιτήσεις υποβάλλονται μέχρι την 31η Αυγούστου 2024 και κρίνονται από επταμελείς επιτροπές κρίσης, με ισάριθμα αναπληρωματικά μέλη, που αποτελούνται από Καθηγητές Πανεπιστημίου Α' βαθμίδας και συναφούς γνωστικού αντικείμενου με το γνωστικό πεδίο κάθε Τμήματος. Με πράξη του Πρύτανη του Ιονίου Πανεπιστημίου, ύστερα

από απόφαση της Συγκλήτου, συγκροτείται μία επιτροπή κρίσης σε καθένα από τα Τμήματα της παραγράφου 2. Η Σύγκλητος συντάσσει έναν κατάλογο είκοσι (20) εκλεκτόρων για κάθε Τμήμα, τον οποίο υποβάλλει στη Συνέλευση του Τμήματος. Μέσα σε δέκα (10) εργάσιμες ημέρες από την υποβολή, η Συνέλευση ή και μεμονωμένα μέλη Δ.Ε.Π. του Τμήματος μπορούν να ζητούν την εξαίρεση εκλεκτόρα αν συντρέχουν οι περιπτώσεις της παρ. 2 του άρθρου 7 του ν. 2690/1999 (Α΄ 45), καθώς και αν αντιλέγουν για τη συνάφεια του γνωστικού αντικείμενου των εκλεκτόρων. Μετά την παρέλευση της προθεσμίας του προηγούμενου εδαφίου η Σύγκλητος συγκροτεί την επιτροπή επιλέγοντας από τον κατάλογο τα τακτικά και αναπληρωματικά μέλη της. Η απόφαση συγκρότησης φέρει ειδική αιτιολογία σε περίπτωση υποβολής αίτησης εξαίρεσης. Αν εξαιρεθούν τόσα μέλη από τον κατάλογο ώστε τα εναπομείναντα να μην επαρκούν για τη συγκρότηση της επιτροπής, η Σύγκλητος συντάσσει νέο κατάλογο και τον κοινοποιεί εκ νέου στη Συνέλευση Τμήματος. Τα μέλη των επιτροπών έχουν ετήσια θητεία, η οποία μπορεί να ανανεώνεται. Οι αιτήσεις εξετάζονται και αξιολογούνται για να διαπιστωθεί η συνδρομή των προσόντων που προβλέπονται στο στοιχείο iii της υποπερίπτωσης γγ΄ της περίπτωσης β΄ της παρ. 1 του άρθρου 19 του ν. 4009/2011. Οι αιτήσεις εξετάζονται μέσα σε ένα δίμηνο το αργότερο, από την υποβολή τους με πλήρη φάκελο. Οι αποφάσεις των επιτροπών υποβάλλονται στον Πρύτανη για έλεγχο νομιμότητας, ο οποίος πραγματοποιείται σε αποκλειστική προθεσμία τριάντα (30) ημερών. Ο Πρύτανης εκδίδει για τη μετατροπή της θέσης πράξη μέσα σε δέκα (10) ημέρες από την παρέλευση της τριακονθήμερης προθεσμίας για τον έλεγχο νομιμότητας. Η πράξη μνημονεύει τη θέση και το όνομα αυτού που την κατέχει και δημοσιεύεται στην Εφημερίδα της Κυβερνήσεως. Η πράξη μετατροπής υπόκειται σε έλεγχο νομιμότητας από τον Υπουργό Παιδείας, Έρευνας και Θρησκευμάτων, αυτεπαγγέλτως ή ύστερα από υποβολή ένστασης που κατατίθεται μέσα σε εξήντα (60) ημέρες από τη δημοσίευσή της. Η έναρξη ισχύος της πράξης μετατροπής ανατρέχει στην 1.10.2018, εφόσον η αίτηση υποβληθεί ως τις 30.12.2018. Αιτήσεις μετατροπής θέσης υποβάλλονται έως δύο (2) φορές. Η δεύτερη αίτηση υποβάλλεται μετά την παρέλευση ενός (1) έτους από την έκδοση της αρνητικής απόφασης. Σε περίπτωση απόρριψης και της δεύτερης αίτησης το μέλος Δ.Ε.Π. παραμένει στη θέση την οποία κατέχει.

δ) Τα μέλη Δ.Ε.Π. των περιπτώσεων α΄ έως γ΄, που παραμένουν σε προσωποπαγείς θέσεις, διατηρούν το μισθολογικό καθεστώς της θέσης που κατέχουν κατά την έναρξη ισχύος του παρόντος. Όσοι εντάσσονται σε τακτικές θέσεις υπάγονται στο μισθολογικό καθεστώς μέλους Δ.Ε.Π. Πανεπιστημίου από την 1.1.2020, εφόσον η πράξη μετατροπής εκδοθεί πριν από την ημερομηνία αυτή, διαφορετικά από την ημερομηνία έκδοσης της πράξης.

ε) Οι υπηρετούντες Λέκτορες (πρώην Καθηγητές Εφαρμογών) εντάσσονται σε οργανικές θέσεις επί θητεία ή σε προσωποπαγείς θέσεις Λεκτόρων Εφαρμογών, ανάλογα με τη θέση που κατέχουν την 1.10.2018, διατηρώντας το

μισθολογικό καθεστώς Καθηγητή Εφαρμογών Τ.Ε.Ι. και στα αντίστοιχα Τμήματα, σύμφωνα με την παράγραφο 2. Η κατηγορία αυτή ανήκει στα μέλη Δ.Ε.Π. Πανεπιστημίου και υπάγεται:

α) στις κείμενες πριν από την έναρξη ισχύος του ν. 4485/2017 διατάξεις για τους Καθηγητές Εφαρμογών, β) στις διατάξεις του ν. 4485/2017 που αφορούν τους υπηρετούντες Λέκτορες για το δικαίωμα εκλέγειν, καθώς και για το δικαίωμα συμμετοχής στα συλλογικά όργανα διοίκησης του ιδρύματος.

Για το ωράριο διδακτικής απασχόλησης ισχύει η νομοθεσία που διέπει τους υπηρετούντες Λέκτορες Πανεπιστημίου. Όποιος είναι κάτοχος διδακτορικού διπλώματος υποβάλλει αίτηση έως τις 31.12.2022 στη Σύγκλητο, η οποία αποφασίζει για τη μετατροπή της θέσης σε οργανική θέση επί θητεία ή σε προσωποπαγή θέση Λέκτορα. Για γνωστικό αντικείμενο εξαιρετικής και αδιαμφισβήτητης ιδιαιτερότητας, όπου δεν είναι δυνατή ή συνήθης η εκπόνηση διδακτορικής διατριβής σύμφωνα με τους κανόνες της οικείας τέχνης ή επιστήμης, για την τροπή της θέσης αποφασίζει, σύμφωνα με όσα ορίζονται στην περίπτωση Α΄ της παρ. 1 του άρθρου 19 του ν. 4009/2011, πενταμελής επιτροπή που αποτελείται από μέλη Δ.Ε.Π. τουλάχιστον της βαθμίδας του Επίκουρου, ίδιου ή συναφούς γνωστικού αντικείμενου με αυτό του αιτουμένου τη μετατροπή. Η επιτροπή αυτή συγκροτείται με απόφαση της Συγκλήτου και δύο (2) τουλάχιστον από τα μέλη της προέρχονται από άλλο Α.Ε.Ι. της ημεδαπής ή της αλλοδαπής. Οι αποφάσεις της επιτροπής υποβάλλονται στον Πρύτανη για έλεγχο νομιμότητας, ο οποίος πραγματοποιείται σε αποκλειστική προθεσμία τριάντα (30) ημερών. Ο Πρύτανης εκδίδει για τη μετατροπή της θέσης σχετική πράξη μέσα σε τριάντα (30) ημέρες από την υποβολή της αίτησης με συνημμένο το απαιτούμενο δικαιολογητικό, σε περίπτωση τροπής της θέσης με προσκόμιση διδακτορικού διπλώματος, διαφορετικά μέσα σε δέκα (10) ημέρες από την παρέλευση της τριακονθήμερης προθεσμίας για τον έλεγχο νομιμότητας. Η πράξη μνημονεύει τη θέση και το όνομα αυτού που την κατέχει και δημοσιεύεται στην Εφημερίδα της Κυβερνήσεως. Η πράξη μετατροπής υπόκειται σε έλεγχο νομιμότητας από τον Υπουργό Παιδείας, Έρευνας και Θρησκευμάτων, αυτεπαγγέλτως ή ύστερα από υποβολή ένστασης που κατατίθεται μέσα σε εξήντα (60) ημέρες από τη δημοσίευσή της. Ο έλεγχος νομιμότητας από τον Υπουργό ολοκληρώνεται σε αποκλειστική προθεσμία τριάντα (30) ημερών από την περιέλευση του φακέλου στο Υπουργείο Παιδείας, Έρευνας και Θρησκευμάτων. Οι πράξεις μετατροπής έχουν έναρξη ισχύος την 1.10.2018, εφόσον ο αιτών είναι κάτοχος διδακτορικού διπλώματος ή κατέχει τα προσόντα κατά την ημερομηνία αυτή, διαφορετικά την ημερομηνία έκδοσης της πράξης. Η υπαγωγή στο ακαδημαϊκό καθεστώς Λέκτορα Πανεπιστημίου γίνεται με την έναρξη ισχύος της πράξης μετατροπής, ενώ η μισθολογική προσαρμογή επέρχεται την 1.1.2020, εφόσον η πράξη εκδοθεί πριν από την ημερομηνία αυτή, διαφορετικά από την ημερομηνία έκδοσης της πράξης.

στ) Η ένταξη των μελών Δ.Ε.Π. του Τ.Ε.Ι. Ιονίων Νήσων στο Ιόνιο Πανεπιστήμιο και η υπαγωγή στο ακαδημαϊ-

κό καθεστώς των μελών Δ.Ε.Π. Πανεπιστημίου γίνεται αποκλειστικά σύμφωνα με τις διατάξεις του παρόντος, οι οποίες υπερισχύουν κάθε άλλης ειδικής διάταξης.

5. Οι διαδικασίες εκλογής σε νέες θέσεις μελών Δ.Ε.Π. του Τ.Ε.Ι. Ιονίων Νήσων, για τις οποίες έχει εκδοθεί προκήρυξη έως την 1.10.2018 και οι διαδικασίες εξέλιξης ή μονιμοποίησης για τις οποίες έχει υποβληθεί αίτηση από το ενδιαφερόμενο για εξέλιξη μέλος Δ.Ε.Π. έως την 1.10.2018, καθώς και οι διαδικασίες μετακίνησης που εκκρεμούν κατά την 1.10.2018, συνεχίζονται κανονικά από το σημείο που βρίσκονται και ολοκληρώνονται από τα αρμόδια όργανα των αντίστοιχων, σύμφωνα με την παράγραφο 2, Τμημάτων του Ιονίου Πανεπιστημίου και σύμφωνα με τις διατάξεις και τα πραγματικά περιστατικά που ίσχυαν κατά τη δημοσίευση της προκήρυξης ή υποβολής της αίτησης. Μετά την ολοκλήρωση της διαδικασίας, εφαρμόζονται όσα ορίζονται στην παράγραφο 4. Εκλεκτορικά που έχουν ήδη συγκροτηθεί δεν θίγονται.

6. Η χρονική προϋπόθεση υπηρεσίας πέντε (5) τουλάχιστον ετών στο ίδιο Τμήμα, που προβλέπεται στην παρ. 5 του άρθρου 16 του ν. 4009/2011, δεν απαιτείται στις περιπτώσεις μετακίνησης μελών Δ.Ε.Π. σε Τμήματα του άρθρου 11. Αυτό ισχύει για την πρώτη μετακίνηση μετά την ένταξη των καθηγητών σε Τμήμα του Ιονίου Πανεπιστημίου, αφορά και τους ήδη υπηρετούντες Καθηγητές του Ιονίου Πανεπιστημίου για μετακίνηση προς τα Τμήματα του άρθρου 11. Οι διατάξεις της παρούσας παραγράφου ισχύουν μόνο για αιτήσεις που κατατίθενται έως την 31η Δεκεμβρίου του έτους έναρξης της ακαδημαϊκής λειτουργίας του Τμήματος υποδοχής.

7. Τα έτη που τα μέλη Δ.Ε.Π. έχουν διανύσει στην εκάστοτε βαθμίδα ως μέλη Δ.Ε.Π. Τ.Ε.Ι. συυπολογίζονται, μετά την ένταξή τους στο Ιόνιο Πανεπιστήμιο, σαν να έχουν διανυθεί στην οικεία βαθμίδα Καθηγητή Πανεπιστημίου.

8. α) Τα μέλη του Εργαστηριακού Διδακτικού Προσωπικού (Ε.Δι.Π.) και Ειδικού Τεχνικού Εργαστηριακού Προσωπικού (Ε.Τ.Ε.Π.) του Τ.Ε.Ι. Ιονίων Νήσων εντάσσονται σε Τμήματα/Σχολές του Ιονίου Πανεπιστημίου, σύμφωνα με την αντιστοιχία της παραγράφου 2, ή στο ίδρυμα, ανάλογα με το που ανήκουν οι θέσεις τους. Αν οι θέσεις τους είναι κατανομημένες σε Τομείς, εντάσσονται στο αντίστοιχο Τμήμα του Πανεπιστημίου στο οποίο εντάσσονται και τα μέλη Δ.Ε.Π. του Τμήματος Τ.Ε.Ι. στο οποίο ανήκει ο Τομέας. Αν οι θέσεις τους είναι στο Τμήμα Τεχνολογίας Ήχου και Μουσικών Οργάνων εντάσσονται σε Τμήμα με τη διαδικασία που ορίζεται στην παράγραφο 2 για τα μέλη Δ.Ε.Π. του οικείου Τμήματος. Εάν οι θέσεις τους είναι στο Τμήμα Διοίκησης Επιχειρήσεων εντάσσονται στο Τμήμα Περιφερειακής Ανάπτυξης του Ιονίου Πανεπιστημίου ή στο Τμήμα Τουρισμού του Ιονίου Πανεπιστημίου με τη διαδικασία που ορίζεται στην παράγραφο 2 για τα μέλη Δ.Ε.Π. του οικείου Τμήματος. Τα μέλη της παρούσας εντάσσονται με την ίδια εργασιακή σχέση που κατέχουν, οργανική θέση ή προσωποπαγή, και υποβάλλονται στο ακαδημαϊκό καθεστώς των μελών Ε.Δι.Π. και Ε.Τ.Ε.Π. Πανεπιστημίου, καθώς και στο αντίστοιχο μισθολογικό καθεστώς. Η μισθολογική προσαρμογή επέρχεται την 1.1.2020. Αν προκύπτουν τακτικές μηνιαίες αποδοχές

χαμηλότερες από αυτές που δικαιούνταν ως εργαζόμενοι σε Τ.Ε.Ι., η διαφορά διατηρείται ως προσωπική. Η εν λόγω προσωπική διαφορά μειώνεται από οποιαδήποτε μελλοντική αύξηση των αποδοχών, πλην της χορήγησης παροχών και επιδομάτων που προβλέπονται στο άρθρο 155 του ν. 4472/2017 (Α' 74). Κατά τα λοιπά εφαρμόζεται η παρ. 3 του άρθρου 27 του ν. 4386/2016 (Α' 83).

β) Οι εκκρεμείς διαδικασίες κρίσης και μονιμοποίησης μελών Ε.Δι.Π. και Ε.Τ.Ε.Π. ολοκληρώνονται από τα όργανα του Τμήματος του Ιονίου Πανεπιστημίου στο οποίο εντάσσονται.

9. Το μόνιμο και με σχέση εργασίας ιδιωτικού δικαίου αορίστου χρόνου διοικητικό προσωπικό που υπηρετεί κατά την 1.10.2018 στο Τ.Ε.Ι. Ιονίων Νήσων, μεταφέρεται αυτοδικαίως στο Ιόνιο Πανεπιστήμιο σε αντίστοιχη θέση αυτής που κατέχει (οργανική θέση ή προσωποπαγή) με την ίδια εργασιακή σχέση, στην ίδια κατηγορία/εκπαιδευτική βαθμίδα, στον ίδιο κλάδο, στην ίδια ειδικότητα και με το βαθμό που κατέχει, παραμένοντας στην ίδια έδρα (πόλη εργασίας). Είναι δυνατή η μετακίνησή τους σε άλλη πόλη εργασίας, μετά από αίτησή τους. Η μετακίνηση και η τοποθέτηση γίνονται με απόφαση του πρυτανικού συμβουλίου, σύμφωνα με τις υπηρεσιακές ανάγκες και συνεκτιμώντας την οικογενειακή κατάσταση, λόγους υγείας, καθώς και λοιπά κοινωνικά και οικονομικά κριτήρια. Οι δικηγόροι με σύμβαση αορίστου χρόνου και πάγια έμμισθη εντολή μεταφέρονται αυτοδίκαια και εξακολουθούν να παρέχουν τις υπηρεσίες τους και να ασκούν τα καθήκοντά τους στο Ιόνιο Πανεπιστήμιο με την ίδια εργασιακή σχέση, τους ίδιους όρους και την ίδια διάρκεια.

10. Προσωπικό του Τ.Ε.Ι. Ιονίων Νήσων με σχέση εργασίας ιδιωτικού δικαίου ορισμένου χρόνου, επιστημονικοί συνεργάτες και εργαστηριακοί συνεργάτες, ακαδημαϊκοί υπότροφοι, καθώς και λοιπές κατηγορίες έκτακτου προσωπικού εξακολουθούν να παρέχουν τις υπηρεσίες τους και να ασκούν τα καθήκοντά τους στο Ιόνιο Πανεπιστήμιο με το ίδιο καθεστώς, τους ίδιους όρους και την ίδια διάρκεια. Το ίδιο ισχύει και για τις συναφθείσες συμβάσεις έργου.

11. Οι κενές θέσεις πάσης φύσεως προσωπικού του Τ.Ε.Ι. Ιονίων Νήσων μεταφέρονται στο Ιόνιο Πανεπιστήμιο. Θέσεις μελών Δ.Ε.Π., Ε.Δι.Π. και Ε.Τ.Ε.Π. για την προκήρυξη των οποίων έχει εκδοθεί εγκριτική απόφαση της επιτροπής της παρ. 1 του άρθρου 2 της ΠΥΣ 33/2006 (Α' 280), προκηρύσσονται από το Ιόνιο Πανεπιστήμιο.

Άρθρο 13

Φοιτητές του Τ.Ε.Ι. Ιονίων Νήσων

1. Οι εγγεγραμμένοι φοιτητές σε Τμήματα του Τ.Ε.Ι. Ιονίων Νήσων, δηλαδή όσοι κατά την έναρξη ισχύος του παρόντος δεν έχουν ολοκληρώσει τις υποχρεώσεις που απαιτούνται από το πρόγραμμα σπουδών για τη λήψη πτυχίου, εντάσσονται αυτοδικαίως στα αντίστοιχα, σύμφωνα με τις περιπτώσεις ββ', γγ' ή δδ' της παραγράφου 2 του άρθρου 12, Τμήματα του Ιονίου Πανεπιστημίου, με δικαίωμα να ολοκληρώσουν τις σπουδές τους σύμφωνα με τις παραγράφους 2 και 5. Οι φοιτητές του Τμήματος Διοίκησης Επιχειρήσεων του Τ.Ε.Ι. Ιονίων Νήσων

εντάσσονται με αίτησή τους που κατατίθεται έως τις 30.11.2018 και απόφαση της Συγκλήτου σε Τμήμα της Σχολής Οικονομικών Επιστημών του Ιονίου Πανεπιστημίου, με δικαίωμα να ολοκληρώσουν τις σπουδές τους σύμφωνα με τις παραγράφους 2 και 5. Οι φοιτητές του Τμήματος Τεχνολογίας Ήχου και Μουσικών Οργάνων εντάσσονται αυτοδικαίως στο Τμήμα Εθνομουσικολογίας, αλλά ολοκληρώνουν τις σπουδές τους μόνο σύμφωνα με όσα ορίζονται στην παράγραφο 2.

2. Η εκπαιδευτική λειτουργία των Τμημάτων του Τ.Ε.Ι. Ιονίων Νήσων συνεχίζεται μεταβατικά μέχρι την αποφοίτηση των ήδη εγγεγραμμένων, κατά την 1.10.2018, φοιτητών και όσων εγγραφούν κατά το ακαδημαϊκό έτος 2018-2019. Οι φοιτητές των προηγούμενων εδαφίων συνεχίζουν και ολοκληρώνουν το πρόγραμμα σπουδών του Τμήματος Τ.Ε.Ι. εισαγωγής τους και λαμβάνουν τον αντίστοιχο τίτλο σπουδών Τμήματος Τ.Ε.Ι.

3. Για τη διεξαγωγή των εκπαιδευτικών και εξεταστικών διαδικασιών και την πρακτική άσκηση των φοιτητών, αρμόδια είναι τα μέλη Δ.Ε.Π. που προέρχονται από τα αντίστοιχα Τμήματα Τ.Ε.Ι. και συνεχίζουν να ασκούν τα ανατεθειμένα σε αυτά διδακτικά καθήκοντα στο Τμήμα προέλευσης, σε προπτυχιακές και μεταπτυχιακές σπουδές, καθώς και όσα τους ανατεθούν με απόφαση των οργάνων του Τμήματος του Πανεπιστημίου στο οποίο εντάσσονται. Σχετικές αρμοδιότητες μπορεί να ανατίθενται και σε άλλα μέλη Δ.Ε.Π. του Ιδρύματος.

4. Για την ολοκλήρωση των προγραμμάτων σπουδών, την παροχή τίτλων σπουδών, την έκδοση πιστοποιητικών και πάσης φύσεως βεβαιώσεων, καθώς και τη χορήγηση πιστοποιητικών και βεβαιώσεων σε αποφοίτους των Τμημάτων αυτών, αρμόδια είναι τα όργανα των αντίστοιχων, σύμφωνα με την παράγραφο 1, Τμημάτων του Ιονίου Πανεπιστημίου. Για το Τμήμα Διοίκησης Επιχειρήσεων, η ευθύνη ολοκλήρωσης του προγράμματος σπουδών και οι αρμοδιότητες του προηγούμενου εδαφίου ανατίθενται σε Τμήμα της Σχολής Οικονομικών Επιστημών του Ιονίου Πανεπιστημίου ύστερα από απόφαση της Συγκλήτου. Για το Τμήμα Τεχνολογίας Ήχου και Μουσικών Οργάνων την ευθύνη ολοκλήρωσης του προγράμματος σπουδών και τις αρμοδιότητες του προηγούμενου εδαφίου έχουν τα όργανα του Τμήματος Εθνομουσικολογίας.

5. Οι προπτυχιακοί φοιτητές που εξετάζονται επιτυχώς σε όλα τα απαιτούμενα για τη λήψη πτυχίου υποχρεωτικά και επιλεγόμενα μαθήματα του πρώτου κύκλου σπουδών του Τμήματος Τ.Ε.Ι. εισαγωγής τους, έχουν τη δυνατότητα με αίτηση, που καταθέτουν στη γραμματεία του Τμήματος στο οποίο εντάσσονται σύμφωνα με την παράγραφο 1, αντί να ορκιστούν και να λάβουν πτυχίο Τ.Ε.Ι σύμφωνα με την παράγραφο 3, να παρακολουθήσουν επιπλέον μαθήματα θεωρητικού χαρακτήρα από το πρόγραμμα σπουδών του αντίστοιχου Τμήματος Πανεπιστημίου και να λάβουν πτυχίο πανεπιστημιακής εκπαίδευσης. Η αίτηση υποβάλλεται έως τις 15.9.2019, διαφορετικά μέσα σε εξήντα (60) ημέρες από την ανάρτηση της βαθμολογίας στο τελευταίο μάθημα και είναι δυνατόν να ανακληθεί με νέα αίτηση του ενδιαφερομένου που υποβάλλεται το αργότερο έξι (6) μήνες μετά την κατάθεση της αρχικής δήλωσης. Τα επιπλέον μαθήματα καθορίζονται με πρά-

ξη του προέδρου του Τμήματος, ύστερα από σχετική απόφαση της Συνέλευσης Τμήματος, η οποία εγκρίνεται από τη Σύγκλητο και με την οποία γίνεται αντιστοίχιση μαθημάτων του προγράμματος σπουδών του Τμήματος Τ.Ε.Ι. με μαθήματα του προγράμματος σπουδών του Τμήματος του Πανεπιστημίου. Η απόφαση της Συνέλευσης Τμήματος του προηγούμενου εδαφίου, με τους πρόσθετους όρους λήψης πτυχίου Πανεπιστημίου, εκδίδεται έως τις 31.6.2019 και σε κάθε περίπτωση πριν από την υποβολή της αίτησης από τους φοιτητές. Η πρακτική άσκηση δεν αντιστοιχείται με μάθημα και δεν λαμβάνεται υπόψη για τη λήψη του πτυχίου πανεπιστημιακής εκπαίδευσης, εκτός αν περιλαμβάνεται πρακτική άσκηση και στο αντίστοιχο πρόγραμμα σπουδών του Τμήματος του Πανεπιστημίου. Για τα μαθήματα που ολοκλήρωσε επιτυχώς ο φοιτητής και την πρακτική άσκηση, που δεν λαμβάνονται υπόψη για τη λήψη του πτυχίου πανεπιστημιακής εκπαίδευσης, χορηγείται σχετική βεβαίωση παρακολούθησης.

6. Οι φοιτητές που κατά την έναρξη του ακαδημαϊκού έτους 2019-2020 έχουν υπερβεί τη διάρκεια των εξαμήνων που απαιτούνται για τη λήψη του τίτλου σπουδών, σύμφωνα με το ενδεικτικό πρόγραμμα σπουδών, προσαυξανόμενη κατά τέσσερα (4) εξάμηνα, έχουν μόνο το δικαίωμα να ολοκληρώσουν τον πρώτο κύκλο σπουδών Τμήματος Τ.Ε.Ι.

7. Εγγραφές και μετεγγραφές φοιτητών στα Τμήματα του Τ.Ε.Ι. Ιονίων Νήσων διενεργούνται αποκλειστικά και μόνο για το ακαδημαϊκό έτος 2018-2019 και οι φοιτητές λαμβάνουν πτυχίο Τ.Ε.Ι. ή Πανεπιστημίου, σύμφωνα με τις παραγράφους 2 και 5.

Άρθρο 14 **Πανεπιστημιακό Ερευνητικό Κέντρο** **Ιονίου Πανεπιστημίου**

1. Ιδρύεται στο Ιόνιο Πανεπιστήμιο Πανεπιστημιακό Ερευνητικό Κέντρο (Π.Ε.Κ.), ως νομικό πρόσωπο ιδιωτικού δικαίου, μη κερδοσκοπικού χαρακτήρα, υπό την εποπτεία της Συγκλήτου και του Ιονίου Πανεπιστημίου.

2. Έδρα του Π.Ε.Κ. είναι η έδρα του Ιονίου Πανεπιστημίου, στις εγκαταστάσεις του οποίου στεγάζεται και λειτουργεί, χρησιμοποιώντας τις υλικοτεχνικές υποδομές του Πανεπιστημίου που του παραχωρούνται με απόφαση της Συγκλήτου, μέχρις ότου αποκτήσει ιδιόκτητους χώρους εγκατάστασης. Με απόφαση του διοικητικού συμβουλίου του Π.Ε.Κ. και έγκριση της Συγκλήτου μπορεί να ιδρύνονται γραφεία και παραρτήματα σε άλλες πόλεις της Ελλάδας.

3. Σκοποί του Π.Ε.Κ. είναι:

η διεξαγωγή βασικής και εφαρμοσμένης έρευνας, η αξιοποίηση των ερευνητικών αποτελεσμάτων προς όφελος της ελληνικής κοινωνίας, η συμβολή στην εξειδίκευση νέων επιστημόνων, η παροχή υπηρεσιών σε δημόσιους και ιδιωτικούς φορείς, η διαμεσολάβηση ανάμεσα στο δημόσιο και τον ιδιωτικό τομέα για την ανάπτυξη ερευνητικών μονάδων στις επιχειρήσεις, η προβολή της ελληνικής γλώσσας και του ελληνικού πολιτισμού στο εξωτερικό, ιδίως στους τομείς: α) των βιοεπιστημών, β) των επιστημών τροφίμων, γ) του περιβάλλοντος και

της αιεφόρου ανάπτυξης, δ) της μουσικής και καλλιτεχνικής δημιουργίας και ε) της ιστορίας.

4. Για την επίτευξη των παραπάνω σκοπών, το Π.Ε.Κ.:

α) εκπονεί μελέτες κάθε φύσης και εκτελεί ή διαχειρίζεται εγκεκριμένα ερευνητικά ή αναπτυξιακά προγράμματα και έργα, τα οποία εμπίπτουν στους τομείς της παραγράφου 3,

β) συνεργάζεται με παραγωγικούς φορείς της Ελλάδας ή της αλλοδαπής και προωθεί την οικονομική αξιοποίηση των ερευνητικών αποτελεσμάτων,

γ) συνεργάζεται με διεθνείς οργανισμούς, το Ελληνικό Δημόσιο, νομικά πρόσωπα δημοσίου και ιδιωτικού δικαίου, τους Ο.Τ.Α., τις κατά τόπους Περιφέρειες, συνεταιρισμούς, επιστημονικές ενώσεις, φορείς παροχής υπηρεσιών υγείας και Α.Ε.Ι. και επιστημονικά ή τεχνολογικά πάρκα, διαμεσολαβώντας στη διασύνδεση της έρευνας με την εκπαίδευση και την παραγωγή αγαθών,

δ) συνεργάζεται με Έλληνες και ξένους εμπειρογνώμονες σε θέματα που άπτονται του αντικειμένου του για την προώθηση των σκοπών του,

ε) αναπτύσσει οποιαδήποτε άλλη δραστηριότητα συναφή με τους παραπάνω σκοπούς.

5. Το Π.Ε.Κ. αποτελείται από τα εξής Ινστιτούτα:

α) βιοεπιστημών, βιοτεχνολογίας, επιστήμης τροφίμων και περιβάλλοντος, με έδρα την πόλη της Ζακύνθου, με εξειδίκευση στη βιοτεχνολογία τροφίμων, στην περιβαλλοντική βιοτεχνολογία, στις εφαρμογές της βιοπληροφορικής στη βιοϊατρική, στην ποιότητα και ασφάλεια τροφίμων, στην ανάπτυξη νέων προϊόντων με την εφαρμογή σύγχρονων μεθόδων και τεχνολογιών και στις χημικές και μικροβιολογικές αναλύσεις τροφίμων, στη μετεωρολογία και την κλιματική αλλαγή, στις ανανεώσιμες πηγές ενέργειας, στη χημεία και τον έλεγχο ποιότητας περιβάλλοντος και στη διαχείριση περιβάλλοντος και την οικολογία,

β) μουσικής και καλλιτεχνικής δημιουργίας, με έδρα την πόλη της Κέρκυρας, με εξειδίκευση σε θέματα νέας μουσικής δημιουργίας και δημιουργικότητας, έρευνας των οπτικοακουστικών και υβριδικών τεχνών και της τέχνης της παράστασης και της εφαρμογής αυτών σε πεδία, όπως η καλλιτεχνική έκφραση, η ψυχαγωγία και η εκπαίδευση,

γ) ιστορικών μελετών, με έδρα την πόλη της Κέρκυρας, με εξειδίκευση σε θέματα αρχαιακής έρευνας σε όλες τις περιόδους της αρχαίας, μεσαιωνικής, νεότερης και σύγχρονης ιστορίας, καθώς σε διεπιστημονικές προσεγγίσεις της ιστορίας με την αξιοποίηση των νέων τεχνολογιών και την εφαρμογή αυτών σε πεδία όπως η εκπαίδευση και ο πολιτισμός. Στο Ινστιτούτο ιστορικών μελετών ιδρύεται παράρτημα οικονομικής και κοινωνικής ιστορίας «Νίκος Σβορώνος», με έδρα την πόλη της Λευκάδας, με εξειδίκευση στην οικονομική και κοινωνική ιστορία.

6. Πόροι του Π.Ε.Κ. είναι:

α) επιχορηγήσεις από τον τακτικό προϋπολογισμό του Υπουργείου Παιδείας, Έρευνας και Θρησκευμάτων, που χορηγούνται στο Ιόνιο Πανεπιστήμιο ειδικά για τη λειτουργία του ερευνητικού κέντρου,

β) χρηματοδοτήσεις από ερευνητικά προγράμματα της Ευρωπαϊκής Ένωσης, διεθνείς οργανισμούς, το Ελληνικό Δημόσιο, καθώς και χορηγίες από ιδιωτικές επιχειρήσεις και ιδιώτες,

γ) δωρεές, κληρονομίες, κληροδοσίες και κάθε είδους τακτικές και έκτακτες εισφορές ή παροχές ημεδαπών ή αλλοδαπών, φυσικών ή νομικών προσώπων,

δ) έσοδα από την παροχή υπηρεσιών, την εκτέλεση ή την αξιολόγηση ερευνητικών προγραμμάτων για λογαριασμό τρίτων, όπως δημοσίων υπηρεσιών, Ν.Π.Δ.Δ., Ν.Π.Ι.Δ., διεθνών και μη οργανισμών, καθώς και ιδιωτών, ή τη διάθεση πνευματικών προϊόντων που παράγει το Π.Ε.Κ.,

ε) τόκοι από καταθέσεις,

στ) πρόσοδοι από την εκμετάλλευση της περιουσίας του Π.Ε.Κ. και επιχορηγήσεις από άλλες πηγές,

ζ) λοιπά πάσης φύσεως έσοδα.

7. α) Το Π.Ε.Κ. διοικείται από Διοικητικό Συμβούλιο, το οποίο αποτελείται από τον Πρόεδρό του και τους Διευθυντές των Ινστιτούτων, ως μέλη. Ο Πρόεδρος και οι Διευθυντές επιλέγονται σύμφωνα με όσα ορίζονται στην παράγραφο 9.

β) Αν για οποιονδήποτε λόγο ο Πρόεδρος του Διοικητικού Συμβουλίου του Π.Ε.Κ. απουσιάζει ή προσωρινά κωλύεται να ασκήσει τα καθήκοντά του, τα καθήκοντά του ασκούνται από Αντιπρόεδρο, ο οποίος ορίζεται κατά την πρώτη συνεδρίαση του Διοικητικού Συμβουλίου, ύστερα από μυστική ψηφοφορία μεταξύ των μελών του.

γ) Το Διοικητικό Συμβούλιο αποφασίζει για τα θέματα που αφορούν τη διοίκηση και τη λειτουργία του ερευνητικού κέντρου, τη διαχείριση και την αξιοποίηση των ερευνητικών αποτελεσμάτων από τις δραστηριότητές του, τη διάθεση των πόρων του και, γενικά, για κάθε ενέργεια που σχετίζεται με την εκπλήρωση των σκοπών του, σύμφωνα με όσα ορίζονται ειδικότερα στον εσωτερικό κανονισμό λειτουργίας της παραγράφου 12.

8. Κάθε Ινστιτούτο του Π.Ε.Κ. διοικείται από τριμελή συντονιστική επιτροπή, στην οποία μετέχει ως Πρόεδρος ο Διευθυντής του Ινστιτούτου.

α) Η τριμελής επιτροπή είναι αρμόδια για την κατάρτιση του ερευνητικού και αναπτυξιακού προγράμματος του Ινστιτούτου, την κατάρτιση σχεδίου για τα κονδύλια του ετήσιου προϋπολογισμού του ερευνητικού κέντρου που αφορούν στις δραστηριότητες του Ινστιτούτου και κάθε άλλο θέμα που προβλέπεται στον κανονισμό της παραγράφου 12.

β) Ο Διευθυντής έχει την ευθύνη για τη λειτουργία του Ινστιτούτου, εισηγείται στο Διοικητικό Συμβούλιο του Π.Ε.Κ. το ερευνητικό και αναπτυξιακό πρόγραμμα του Ινστιτούτου, προΐσταται των υπηρεσιών του Ινστιτούτου και ασκεί κάθε άλλη αρμοδιότητα που του ανατίθεται από το Διοικητικό Συμβούλιο του Π.Ε.Κ. Αν ο Διευθυντής ελλείπει ή κωλύεται να ασκήσει τα ανωτέρω καθήκοντά του ή τα καθήκοντά του ως μέλους του Διοικητικού Συμβουλίου, τα καθήκοντα αυτά ασκούνται από μέλος της τριμελούς συντονιστικής επιτροπής, το οποίο ορίζεται κατά την πρώτη συνεδρίαση της επιτροπής αυτής, ύστερα από μυστική ψηφοφορία μεταξύ των μελών της. Αν ο Διευθυντής ελλείπει ή κωλύεται να ασκήσει τα καθήκο-

ντά του ως μέλος της τριμελούς συντονιστικής επιτροπής, τα καθήκοντά του ασκούνται από τον Πρόεδρο του Διοικητικού Συμβουλίου.

9. Ο Πρόεδρος του Διοικητικού Συμβουλίου, οι Διευθυντές των Ινστιτούτων και τα μέλη της συντονιστικής επιτροπής είναι μέλη Δ.Ε.Π. του Ιονίου Πανεπιστημίου, επιστήμονες με διεθνές κύρος, οι οποίοι έχουν διοικητική πείρα και ερευνητική δραστηριότητα σχετική με τα αντικείμενα των Ινστιτούτων του ερευνητικού κέντρου, με εμπειρία στην προσέλκυση χρηματοδοτήσεων για ερευνητικά προγράμματα ή έργα και στην εφαρμογή των αποτελεσμάτων της έρευνας. Για την επιλογή τους εκδίδεται προκήρυξη από τον Πρύτανη. Με την προκήρυξη μπορεί να οριστούν πρόσθετα κριτήρια επιλογής, σύμφωνα με όσα ορίζονται στον εσωτερικό κανονισμό λειτουργίας του Π.Ε.Κ. Η αξιολόγηση των υποψηφίων γίνεται από πενταμελή επιτροπή, η οποία αποτελείται από μέλη Δ.Ε.Π. πανεπιστημίων ή ομοταγών ιδρυμάτων της αλλοδαπής και συγκροτείται με απόφαση της Συγκλήτου. Ο ορισμός αυτών που επιλέχθηκαν από την επιτροπή γίνεται με πράξη του Πρύτανη, η οποία δημοσιεύεται στην Εφημερίδα της Κυβερνήσεως. Αν δεν υπάρχουν υποψηφιότητες, στις ανωτέρω θέσεις τοποθετούνται μέλη Δ.Ε.Π. του Ιδρύματος, που επιλέγονται από τη Σύγκλητο και ορίζονται με πράξη του Πρύτανη, και γίνεται εκ νέου προκήρυξη μέσα σε ένα (1) έτος. Η θητεία του Προέδρου του Διοικητικού Συμβουλίου, των Διευθυντών των Ινστιτούτων και των μελών της συντονιστικής επιτροπής είναι τριετής, με δυνατότητα ανανέωσης. Η κατοχή των ανωτέρω θέσεων δεν είναι ασυμβίβαστη με την κατοχή θέσης μονοπρόσωπου οργάνου διοίκησης στο Α.Ε.Ι.

10. Στο Π.Ε.Κ. τοποθετείται προσωπικό του Ιονίου Πανεπιστημίου, ύστερα από απόφαση της Συγκλήτου. Στο Π.Ε.Κ. απασχολείται και προσωπικό με συμβάσεις ορισμένου χρόνου ή έργου ή με συμβάσεις παροχής υπηρεσιών, στο πλαίσιο των προγραμμάτων/έργων που αυτό διαχειρίζεται.

11. Για ζητήματα που αφορούν την οικονομική διαχείριση των ερευνητικών προγραμμάτων, τις προμήθειες, τον τρόπο απασχόλησης και τις μετακινήσεις του προσωπικού του Π.Ε.Κ., καθώς και των ερευνητικών προγραμμάτων/έργων που αυτό διαχειρίζεται, εφαρμόζονται αναλόγως οι διατάξεις των άρθρων 60 έως 67 του ν. 4485/2017. Η οικονομική διαχείριση των έργων/προγραμμάτων των Ινστιτούτων του Π.Ε.Κ. ασκείται από τον Ε.Λ.Κ.Ε. του Πανεπιστημίου. Οι προβλεπόμενες κρατήσεις του Ε.Λ.Κ.Ε. από τη διαχείριση ερευνητικών προγραμμάτων και έργων των Ινστιτούτων του Π.Ε.Κ. διατίθενται υπέρ της λειτουργίας και των σκοπών του Κέντρου.

12. Με απόφαση της Συγκλήτου, που εκδίδεται μέσα σε εννέα (9) μήνες από την έναρξη ισχύος του παρόντος, καταρτίζεται ο εσωτερικός κανονισμός λειτουργίας του ερευνητικού κέντρου. Με τον εσωτερικό κανονισμό λειτουργίας καθορίζονται ιδίως τα εξής θέματα:

α) οι αρμοδιότητες του Διοικητικού Συμβουλίου του ερευνητικού κέντρου και ο τρόπος λειτουργίας του,

β) οι αρμοδιότητες των Διευθυντών και των τριμελών επιτροπών διοίκησης των ερευνητικών Ινστιτούτων και ο τρόπος λειτουργίας τους,

γ) η εξειδίκευση των προσόντων που πρέπει να διαθέτουν ο Πρόεδρος του Διοικητικού Συμβουλίου, οι Διευθυντές των Ινστιτούτων και τα μέλη των τριμελών επιτροπών,

δ) η διαδικασία παύσης μελών του Διοικητικού Συμβουλίου,

ε) η εσωτερική οργανωτική διάρθρωση και ο τρόπος οργάνωσης και λειτουργίας των υπηρεσιών του ερευνητικού κέντρου,

στ) οι λεπτομέρειες σχετικά με την οικονομική διαχείριση του ερευνητικού κέντρου,

ζ) οι αρμοδιότητες και οι υποχρεώσεις των επιστημονικών υπευθύνων και λοιπού προσωπικού,

η) οι διαδικασίες και κάθε ειδικό ζήτημα σχετικά με την απασχόληση, τις αμοιβές και τις μετακινήσεις των απασχολούμενων στα έργα του ερευνητικού κέντρου,

θ) οι τρόποι διάχυσης και αξιοποίησης των αποτελεσμάτων των ερευνών και των άλλων δραστηριοτήτων του,

ι) η διαχείριση και προστασία των δικαιωμάτων διανοητικής (πνευματικής και βιομηχανικής) ιδιοκτησίας,

ια) θέματα ηθικής και δεοντολογίας της έρευνας,

ιβ) κάθε άλλο θέμα σχετικό με την οργάνωση του ερευνητικού κέντρου, την εύρυθμη λειτουργία του και την εκπλήρωση του σκοπού του.

13. Τα μέλη του Διοικητικού Συμβουλίου της παραγράφου 7 και της Συντονιστικής Επιτροπής της παραγράφου 8 δεν λαμβάνουν αποζημίωση για τη συμμετοχή τους, εκτός από τα οδοιπορικά τους έξοδα, δηλαδή ημερήσια αποζημίωση, έξοδα διαμονής και μετακίνησής τους, σύμφωνα με τις διατάξεις της υποπαραγράφου Δ.9 του ν. 4336/2015 (Α΄ 94) και ιδιαίτερα με την επιφύλαξη της παραγράφου 7 του άρθρου 6 του ίδιου νόμου.

ΚΕΦΑΛΑΙΟ Γ΄ ΤΕΛΙΚΕΣ ΚΑΙ ΚΑΤΑΡΓΟΥΜΕΝΕΣ ΔΙΑΤΑΞΕΙΣ ΤΩΝ ΚΕΦΑΛΑΙΩΝ Α΄ ΚΑΙ Β΄

Άρθρο 15

1. Διαδικαστικές και άλλες λεπτομέρειες, που ανακύπτουν από την ένταξη των Τμημάτων του Τ.Ε.Ι. Ηπείρου και του Τ.Ε.Ι. Ιονίων Νήσων στο Πανεπιστήμιο Ιωαννίνων και το Ιόνιο Πανεπιστήμιο, αντίστοιχα, τη μετονομασία του Τμήματος Φ.Π.Ψ. του Πανεπιστημίου Ιωαννίνων, την οργάνωση των διοικητικών υπηρεσιών των Τμημάτων και την κατανομή σε αυτές του προσωπικού, ρυθμίζονται με απόφαση της Συγκλήτου του Πανεπιστημίου Ιωαννίνων και του Ιονίου Πανεπιστημίου αντίστοιχα, σύμφωνα και με όσα ορίζονται στον οργανισμό και τον εσωτερικό κανονισμό του Ιδρύματος.

2. Εκκρεμείς υποθέσεις μελών Δ.Ε.Π. του Τ.Ε.Ι. Ηπείρου και του Τ.Ε.Ι. Ιονίων Νήσων ενώπιον του οικείου πειθαρχικού συμβουλίου παραπέμπονται και κρίνονται από το αρμόδιο πλέον πειθαρχικό συμβούλιο μελών Δ.Ε.Π. πανεπιστημίων.

3. Εκκρεμείς διαδικασίες, όπως μετατάξεις, συνεχίζονται και ολοκληρώνονται από τα αρμόδια όργανα του Πανεπιστημίου Ιωαννίνων και του Ιονίου Πανεπιστημίου.

4. Μέλος Δ.Ε.Π. που κατέχει τακτική θέση ως μέλος Δ.Ε.Π. του Τ.Ε.Ι. Ηπείρου ή του Τ.Ε.Ι. Ιονίων Νήσων και εντάσσεται σε προσωποπαγή θέση στο Πανεπιστήμιο Ιωαννίνων ή στο Ιόνιο Πανεπιστήμιο, αντίστοιχα, έχει δικαίωμα να εκλεγεί ή να οριστεί κοσμήτορας, πρόεδρος Τμήματος ή διευθυντής Τομέα, σύμφωνα με όσα ειδικότερα ορίζονται στο ν. 4485/2017. Σε θέση πρύτανη και αντιπρύτανη εκλέγονται μόνο όσοι κατέχουν οργανική θέση στα αντίστοιχα πανεπιστήμια. Αν μέλος Δ.Ε.Π. επιθυμεί να θέσει υποψηφιότητα για πρύτανη ή αντιπρύτανη, η αίτηση μετατροπής της θέσης του εξετάζεται κατά προτεραιότητα. Τα μέλη Δ.Ε.Π. που κατέχουν, κατά την 1.10.2018, προσωποπαγή θέση στο Τ.Ε.Ι. Ηπείρου και στο Τ.Ε.Ι. Ιονίων Νήσων και παραμένουν σε προσωποπαγή θέση στο Πανεπιστήμιο Ιωαννίνων και στο Ιόνιο Πανεπιστήμιο, αντίστοιχα, δεν έχουν δικαίωμα εκλογής σε θέση μονοπρόσωπου οργάνου διοίκησης. Όλα τα μέλη Δ.Ε.Π. συμμετέχουν στα συλλογικά όργανα διοίκησης Τμημάτων και Τομέων και στα εκλεκτορικά σώματα για ανάδειξη των μονοπρόσωπων οργάνων.

5. Μέλη Δ.Ε.Π. που κατείχαν τακτικές θέσεις ως μέλη Δ.Ε.Π. του Τ.Ε.Ι. Ηπείρου και του Τ.Ε.Ι. Ιονίων Νήσων και εντάσσονται σε προσωποπαγείς θέσεις, σύμφωνα με τις διατάξεις του παρόντος, μετέχουν στα εκλεκτορικά σώματα του άρθρου 19 του ν. 4009/2011, εκτός αν για τη συμμετοχή απαιτείται η ιδιότητα του Καθηγητή Α' βαθμίδας, οπότε μετέχουν μόνο οι Καθηγητές Α' βαθμίδας που κατέχουν τακτική θέση στο Πανεπιστήμιο Ιωαννίνων και στο Ιόνιο Πανεπιστήμιο. Εκλεκτορικά σώματα που έχουν ήδη συγκροτηθεί δεν θίγονται.

6. Καταργούνται από την 1.10.2018 τα προεδρικά διατάγματα 343/1994 (Α' 181) και 84/2013 (Α' 124), με την επιφύλαξη της παροχής των προγραμμάτων σπουδών των Τμημάτων του Τ.Ε.Ι. Ηπείρου, σύμφωνα με όσα ορίζονται στην παράγραφο 2 του άρθρου 5 και την εγγραφή και μετεγγραφή φοιτητών για το ακαδημαϊκό έτος 2018-2019.

7. Καταργούνται από την 1.10.2018 τα προεδρικά διατάγματα 195/2003 (Α' 156) και 103/2013 (Α' 136) και το άρθρο 56 του ν. 4264/2014 (Α' 118), με την επιφύλαξη της παροχής των προγραμμάτων σπουδών των Τμημάτων του Τ.Ε.Ι. Ιονίων Νήσων, σύμφωνα με όσα ορίζονται στην παράγραφο 2 του άρθρου 13 και την εγγραφή και μετεγγραφή φοιτητών για το ακαδημαϊκό έτος 2018-2019.

ΚΕΦΑΛΑΙΟ Δ'
ΛΟΙΠΕΣ ΔΙΑΤΑΞΕΙΣ ΠΡΩΤΟΒΑΘΜΙΑΣ,
ΔΕΥΤΕΡΟΒΑΘΜΙΑΣ
ΚΑΙ ΤΡΙΤΟΒΑΘΜΙΑΣ ΕΚΠΑΙΔΕΥΣΗΣ

Άρθρο 16

Τροποποιήσεις του ν. 4009/2011

1. Ο ν. 4009/2011 τροποποιείται ως εξής:

α) Το δεύτερο και τρίτο εδάφιο της περίπτωσης γ' της παρ. 1 του άρθρου 19, όπως αντικαταστάθηκαν με την παρ. 1 του άρθρου τετάρτου του ν. 4405/2016 (Α' 129), αντικαθίστανται ως εξής:

«Τα ανωτέρω ισχύουν και για τη μονιμοποίηση των επί θητεία υπηρετούντων Λεκτόρων και Επίκουρων Κα-

θηγητών. Οι μόνιμοι Λέκτορες και οι μόνιμοι Επίκουροι Καθηγητές μπορούν να υποβάλουν αίτηση εξέλιξης στην επόμενη βαθμίδα οποτεδήποτε μετά τη δημοσίευση της πράξης μονιμοποίησής τους, διατηρώντας τη μονιμότητά τους.».

β) Το δεύτερο εδάφιο της περίπτωσης γ' της παρ. 7 του άρθρου 29, όπως η περίπτωση αυτή αντικαταστάθηκε με την παρ. 4 του άρθρου 19 του ν. 4452/2017 (Α' 17), αντικαθίσταται ως εξής:

«Σε περίπτωση πλήρους απασχόλησης, το διδακτικό έργο δεν μπορεί να υπερβαίνει τις δεκαέξι (16) ώρες εβδομαδιαίας απασχόλησης, από τις οποίες το μέγιστο έξι (6) ώρες μπορεί να αφορά διδασκαλία θεωρητικού μαθήματος, ενώ στην περίπτωση μερικής απασχόλησης η υποχρέωση παροχής διδακτικού έργου μειώνεται ανάλογα με το ποσοστό της απασχόλησης.».

γ) Το τελευταίο εδάφιο της περίπτωσης β' της παρ. 1 του άρθρου 32 καταργείται.

δ) Η περίπτωση β' της παρ. 5 του άρθρου 77, όπως η περίπτωση αυτή αντικαταστάθηκε με την παρ. 3 του άρθρου 34 του ν. 4115/2013 (Α' 24), αντικαθίσταται ως εξής:

«β) οι Λέκτορες με θητεία που υπηρετούν ή έχουν εκλεγεί χωρίς να έχει ολοκληρωθεί η διαδικασία διορισμού τους κατά τη δημοσίευση του παρόντος νόμου ή εκλεγούν μετά τη δημοσίευση του παρόντος νόμου σε θέσεις για τις οποίες έχει εκδοθεί προκήρυξη, έως τη δημοσίευση του παρόντος νόμου, μπορούν να ζητήσουν τη μονιμοποίησή τους στη βαθμίδα του Λέκτορα ή την εξέλιξή τους στη βαθμίδα του Επίκουρου Καθηγητή μέχρι δύο φορές έως τη λήξη επταετίας από τη δημοσίευση της πράξης διορισμού τους στην Εφημερίδα της Κυβερνήσεως. Κατά τα λοιπά εφαρμόζονται οι διατάξεις των παραγράφων 2 και 3.».

ε)αα) Το δεύτερο εδάφιο της περίπτωσης δ' της παραγράφου 3 του άρθρου 79, όπως η περίπτωση αυτή αντικαταστάθηκε με την παρ. 21 του άρθρου 39 του ν. 4186/2013 (Α' 193), αντικαθίσταται ως εξής:

«Η ένταξη πραγματοποιείται με απόφαση της Συνέλευσης του Τμήματος ή της Γενικής Συνέλευσης της Σχολής ή της Συγκλήτου, ανάλογα με τη μονάδα στην οποία ανήκει το μέλος, σύμφωνα με το άρθρο 2 του π.δ. 118/2002 (Α' 99), ύστερα από εισήγηση τριμελούς επιτροπής, η οποία αποτελείται από δύο (2) Καθηγητές και ένα (1) μέλος Ε.Δι.Π., που ορίζονται από το όργανο που είναι αρμόδιο σύμφωνα με τα ανωτέρω, και σχετική πράξη που δημοσιεύεται στην Εφημερίδα της Κυβερνήσεως.».

ββ) Η υποπερίπτωση αα' καταλαμβάνει και τις εκκρεμείς κατά την έναρξη ισχύος του παρόντος, υποθέσεις, για τις οποίες έχουν ολοκληρωθεί οι ακαδημαϊκές διαδικασίες, αλλά δεν έχουν δημοσιευθεί οι αποφάσεις.

2. Επί θητεία Λέκτορες, που έχουν αιτηθεί κατά την έναρξη ισχύος του παρόντος την εξέλιξή τους στην επόμενη βαθμίδα και εκκρεμεί η κρίση ή απορρίφθηκε το αίτημά τους και έληξε η θητεία τους, μπορούν να ζητήσουν τη μονιμοποίησή τους στη βαθμίδα του Λέκτορα, εντός τριάντα (30) ημερών από όταν λάβουν αποδεδειγμένα γνώση της αρνητικής κρίσης, άλλως εντός τριάντα (30) ημερών την έναρξη ισχύος του παρόντος και υπό την προϋπόθεση ότι δεν έχει δημοσιευθεί η σχετική πράξη στην Εφημερίδα της Κυβερνήσεως.

Άρθρο 17**Τροποποιήσεις του ν. 4485/2017**

Στο ν. 4485/2017 (Α΄ 114) γίνονται οι εξής τροποποιήσεις:

α) Στο τέλος της παραγράφου 3 του άρθρου 30 προστίθεται εδάφιο ως εξής:

«Ειδικά για το Πανεπιστήμιο Αιγαίου και το Ιόνιο Πανεπιστήμιο το ποσοστό του προηγούμενου εδαφίου δεν υπερβαίνει το πενήντα τοις εκατό (50%).».

β) Στο δεύτερο εδάφιο της παρ. 2 του άρθρου 39 διαγράφονται οι λέξεις «Α΄ βαθμίδας, αναπληρωτή και επίκουρου».

γ)αα) Η περίπτωση δ΄ της παρ. 1 του άρθρου 45 αντικαθίσταται ως εξής:

«δ) ο αριθμός και ο τρόπος επιλογής των εισακτέων στο Π.Μ.Σ., ο αριθμός των οποίων δεν είναι μικρότερος των δέκα (10) ατόμων, η διαδικασία και τα κριτήρια επιλογής, στα οποία περιλαμβάνονται οι γλώσσες, των οποίων απαιτείται η γνώση, και τα επίπεδα της γλωσσomάθειας.».

ββ) Η διάταξη της υποπερίπτωσης αα΄ ισχύει για την εισαγωγή φοιτητών από το ακαδημαϊκό έτος 2019-2020 και εφεξής.

δ) στην περίπτωση Α΄ της παραγράφου 21 του άρθρου 84:

αα) οι λέξεις «πρόταση της Συγκλήτου» αντικαθίστανται από τις λέξεις «εισήγηση της Συγκλήτου»,

ββ) οι λέξεις «σύμφωνα με το άρθρο 18 του ν. 2190/1994 (Α΄ 28), όπως ισχύει» αντικαθίστανται από τις λέξεις «και τα κριτήρια του άρθρου 18 του ν. 2190/1994 (Α΄ 28), λαμβάνοντας υπόψη ενδεχόμενες εξειδικευμένες ανάγκες για τη λειτουργία του φορέα».

ε) Το τελευταίο εδάφιο της περίπτωσης β΄ της παραγράφου 21 του άρθρου 84 αντικαθίσταται ως εξής:

«Τα απαιτούμενα δικαιολογητικά και κάθε άλλη αναγκαία λεπτομέρεια, καθορίζονται με την κοινή απόφαση της περίπτωσης Α΄.».

Άρθρο 18**Ζητήματα τριτοβάθμιας εκπαίδευσης**

1. Τα εδάφια πέμπτο, έκτο και έβδομο της περίπτωσης δ΄ της παρ. 2 του άρθρου 4 του ν. 4521/2018 αντικαθίστανται ως εξής:

«Για γνωστικό αντικείμενο εξαιρετικής και αδιαμφισβήτητης ιδιαιτερότητας, όπου δεν είναι δυνατή ή συνήθης η εκπόνηση διδακτορικής διατριβής σύμφωνα με τους κανόνες της οικείας τέχνης ή επιστήμης, για την τροπή της θέσης αποφασίζει, σύμφωνα με όσα ορίζονται στην περίπτωση Α΄ της παρ. 1 του άρθρου 19 του ν. 4009/2011, πενταμελής επιτροπή που αποτελείται από μέλη Δ.Ε.Π. τουλάχιστον της βαθμίδας του Επίκουρου, ίδιου ή συναφούς γνωστικού αντικείμενου με αυτό του αιτούμενου τη μετατροπή. Η επιτροπή αυτή συγκροτείται με απόφαση της Συγκλήτου και δύο (2) τουλάχιστον από τα μέλη της προέρχονται από άλλο Α.Ε.Ι. της ημεδαπής ή της αλλοδαπής. Οι αποφάσεις της επιτροπής υποβάλλονται στον Πρύτανη για έλεγχο νομιμότητας, ο οποίος πραγματοποιείται σε αποκλειστική προθεσμία τριάντα (30) ημερών. Ο Πρύτανης εκδίδει για τη μετα-

τροπή της θέσης σχετική πράξη μέσα σε τριάντα (30) ημέρες από την υποβολή της αίτησης με συνημμένο το απαιτούμενο δικαιολογητικό, σε περίπτωση τροπής της θέσης με προσκόμιση διδακτορικού διπλώματος, διαφορετικά μέσα σε δέκα (10) ημέρες από την παρέλευση της τριακονθήμερης προθεσμίας για τον έλεγχο νομιμότητας. Η πράξη μνημονεύει τη θέση και το όνομα αυτού που την κατέχει και δημοσιεύεται στην Εφημερίδα της Κυβερνήσεως. Η πράξη μετατροπής υπόκειται σε έλεγχο νομιμότητας από τον Υπουργό Παιδείας, Έρευνας και Θρησκευμάτων, αυτεπαγγέλτως ή ύστερα από υποβολή ένστασης που κατατίθεται μέσα σε εξήντα (60) ημέρες από τη δημοσίευσή της. Ο έλεγχος νομιμότητας από τον Υπουργό ολοκληρώνεται σε αποκλειστική προθεσμία τριάντα (30) ημερών από την περιέλευση του φακέλου στο Υπουργείο Παιδείας, Έρευνας και Θρησκευμάτων. Οι πράξεις μετατροπής έχουν έναρξη ισχύος την ημερομηνία ίδρυσης του Πανεπιστημίου Δυτικής Αττικής, εφόσον ο αιτών είναι κάτοχος διδακτορικού διπλώματος ή κατέχει τα προσόντα κατά την ημερομηνία αυτή, διαφορετικά την ημερομηνία έκδοσης της πράξης.».

2.α) Στο πρώτο εδάφιο της περίπτωσης ζ΄ της παρ. 2 του άρθρου 4 του ν. 4521/2018, η φράση «σύμφωνα με τις διατάξεις που ίσχυαν» αντικαθίσταται από τη φράση «σύμφωνα με τις διατάξεις και τα πραγματικά περιστατικά που ίσχυαν».

β) Η διάταξη της προηγούμενης περίπτωσης α΄ ισχύει από 2.3.2018.

3.α) Η εκλογή, εξέλιξη, μετακίνηση και κάθε υπηρεσιακή μεταβολή των περιλαμβανομένων στο άρθρο 29 του ν. 4009/2011 ειδικών κατηγοριών εργαστηριακού και διδακτικού προσωπικού υπόκειται σε έλεγχο νομιμότητας από τον Πρύτανη, που ασκείται μέσα σε αποκλειστική προθεσμία δύο (2) μηνών από τη διαβίβαση του φακέλου από το αρμόδιο κατά περίπτωση όργανο, με δικαίωμα του Πρύτανη να αναπέμψει το φάκελο μία (1) μόνο φορά. Αν για δεύτερη φορά κρίνει τη διαδικασία μη νόμιμη, παραπέμπει το φάκελο για έλεγχο νομιμότητας, στον Υπουργό Παιδείας, Έρευνας και Θρησκευμάτων, στον οποίο μεταβιβάζεται στην περίπτωση αυτή και η αρμοδιότητα για την έκδοση διαπιστωτικής πράξης. Η μη ολοκλήρωση της ανωτέρω διαδικασίας ή η μη αναπομπή μέσα στην προθεσμία του πρώτου εδαφίου συνιστά πειθαρχικό παράπτωμα για τον Πρύτανη.

β) Ο Υπουργός Παιδείας, Έρευνας και Θρησκευμάτων ελέγχει, μέσα σε αποκλειστική προθεσμία τεσσάρων (4) μηνών από την παραλαβή του φακέλου, τη νομιμότητα οποιασδήποτε από τις ανωτέρω πράξεις είτε αυτεπαγγέλτως είτε ύστερα από υποβολή ένστασης, που κατατίθεται μέσα σε προθεσμία εξήντα (60) ημερών που ξεκινά από την επομένη της λήξης της αποκλειστικής προθεσμίας της περίπτωσης α΄.

γ) Οι περιπτώσεις α΄ και β΄ καταλαμβάνουν και τις εκκρεμείς κατά την έναρξη ισχύος του παρόντος υποθέσεις, για τις οποίες έχουν ολοκληρωθεί οι διαδικασίες από τα αρμόδια ακαδημαϊκά όργανα, αλλά δεν έχουν δημοσιευθεί οι αποφάσεις στην Εφημερίδα της Κυβερνήσεως.

4.α) Μετά την περίπτωση α' του άρθρου 66 του ν. 4415/2016 (Α' 159) προστίθεται περίπτωση β' ως εξής:

«β) Ο έλεγχος νομιμότητας της ένταξης της περίπτωσης α' γίνεται από τον Υπουργό Παιδείας, Έρευνας και Θρησκευμάτων, μέσα σε αποκλειστική προθεσμία έξι (6) μηνών από την παραλαβή του φακέλου, είτε αυτεπαγγέλτως είτε ύστερα από υποβολή ένστασης.»

β) Οι περιπτώσεις β' και γ' του άρθρου 66 του ν. 4415/2016 αναριθμούνται σε περιπτώσεις γ' και δ', αντίστοιχα.

γ) Η περίπτωση α' της παραγράφου αυτής καταλαμβάνει τις εκκρεμείς κατά την έναρξη ισχύος του παρόντος υποθέσεις, για τις οποίες έχουν ολοκληρωθεί οι διαδικασίες από τα αρμόδια ακαδημαϊκά όργανα αλλά δεν έχουν δημοσιευθεί οι αποφάσεις στην Εφημερίδα της Κυβερνήσεως και η ένσταση κατατίθεται εντός αποκλειστικής προθεσμίας εξήντα (60) ημερών από την έναρξη ισχύος του παρόντος.

5. Στην κατανομή νέων θέσεων μελών Δ.Ε.Π. στο ίδρυμα, η Σύγκλητος οφείλει να στελεχώνει κατά προτεραιότητα τα Τμήματα μέχρι τη συμπλήρωση των οκτώ (8) μελών Δ.Ε.Π.

6.α) Οι θητείες των μονομελών οργάνων διοίκησης των Α.Ε.Ι. υπολογίζονται σε ακαδημαϊκά έτη.

β) Οι θητείες των υπηρετούντων κατά την έναρξη ισχύος του παρόντος νόμου μονομελών οργάνων διοίκησης λήγουν την 31η Αυγούστου του ακαδημαϊκού έτους στη διάρκεια του οποίου πρόκειται να λήξει η θητεία τους, σύμφωνα με τις διατάξεις που ίσχυαν κατά το χρόνο εκλογής τους.

Η διάταξη του προηγούμενου εδαφίου δεν ισχύει αν, με την εφαρμογή της, Πρύτανης παραμένει στη διοίκηση Α.Ε.Ι. για περισσότερα από πέντε (5) συνεχόμενα έτη. Στην περίπτωση αυτή η θητεία του Πρύτανη δεν παρατείνεται και η θητεία του νέου Πρύτανη λήγει την 31η Αυγούστου του ακαδημαϊκού έτους, κατά τη διάρκεια του οποίου επρόκειτο να λήξει η τετραετής θητεία του.

Άρθρο 19

Εισαγωγή σπουδαστών στα Τμήματα Μουσικών Σπουδών του Ιονίου Πανεπιστημίου και Μουσικής Επιστήμης και Τέχνης του Πανεπιστημίου Μακεδονίας

1. Οι σπουδαστές των Τμημάτων Μουσικών Σπουδών του Ιονίου Πανεπιστημίου και Μουσικής Επιστήμης και Τέχνης του Πανεπιστημίου Μακεδονίας εισάγονται στα ανωτέρω Τμήματα ύστερα από κοινές εισιτήριες εξετάσεις σε καλλιτεχνικά αντικείμενα που διοργανώνονται σύμφωνα με τις διατάξεις του παρόντος, κατά παρέκκλιση από το σύστημα πανελληνίων εξετάσεων του άρθρου 2 του ν. 2525/1997. Για την εξαγωγή της τελικής βαθμολογίας του υποψηφίου συνυπολογίζονται ο βαθμός του απολυτηρίου λυκείου και ο βαθμός που έλαβε ο υποψήφιος στις πανελληνίες εξετάσεις για την εισαγωγή στην τριτοβάθμια εκπαίδευση στο μάθημα «Ελληνική Γλώσσα».

2. Δικαίωμα συμμετοχής στις κοινές εισιτήριες εξετάσεις για την εισαγωγή σπουδαστών στο Τμήμα Μουσικών Σπουδών του Ιονίου Πανεπιστημίου και στο Τμήμα Μουσικής Επιστήμης και Τέχνης του Πανεπιστημίου Μακεδονίας έχουν οι κάτοχοι απολυτηρίου τίτλου Λυκείου ή ισότιμου τίτλου Σχολείου Μέσης Εκπαίδευσης του εσωτερικού ή εξωτερικού.

3. Με απόφαση του Υπουργού Παιδείας, Έρευνας και Θρησκευμάτων καθορίζονται:

α) οι ειδικότερες προϋποθέσεις και όροι εισαγωγής και εγγραφής φοιτητών στα ανωτέρω Τμήματα, οι διαδικασίες διενέργειας των κοινών εισιτηρίων εξετάσεων και κάθε άλλο σχετικό θέμα,

β) η συγκρότηση, η σύνθεση, το πλαίσιο λειτουργίας και οι αρμοδιότητες των οργάνων που θεσπίζονται προς το σκοπό της διεξαγωγής των κοινών εισιτηρίων εξετάσεων,

γ) τα εξεταστέα καλλιτεχνικά αντικείμενα και οι συντελεστές βαρύτητας βάσει των οποίων εξάγεται η τελική βαθμολογία του υποψηφίου. Με την ίδια απόφαση καθορίζεται ο συντελεστής βαρύτητας του απολυτηρίου Λυκείου και ο συντελεστής βαρύτητας του βαθμού στο μάθημα «Ελληνική Γλώσσα» που έλαβε ο υποψήφιος στις πανελληνίες εξετάσεις για την εισαγωγή στην τριτοβάθμια εκπαίδευση,

δ) η αντιστοίχιση των καλλιτεχνικών αντικειμένων στα οποία θα επιλέξει να εξεταστεί ο υποψήφιος με τις κατευθύνσεις των Τμημάτων στις οποίες μπορεί να εισαχθεί.

4. Με απόφαση του Υπουργού Παιδείας, Έρευνας και Θρησκευμάτων, ύστερα από γνώμη του οικείου Τμήματος, μπορεί να υπαχθούν στις ρυθμίσεις του παρόντος και άλλα Τμήματα συναφούς γνωστικού αντικειμένου.

Άρθρο 20

1. Στην παρ. 3 του άρθρου 2 του ν. 3848/2010 (Α' 71), όπως η παράγραφος αυτή αντικαταστάθηκε με την παρ. 1 του άρθρου 111 του ν. 4547/2018 (Α' 102), προστίθεται περίπτωση δ' ως εξής:

«δ) Με την κατοχή πτυχίου Παιδαγωγικών Τμημάτων Α.Ε.Ι. (Παιδαγωγικών Τμημάτων Δημοτικής Εκπαίδευσης, Τμημάτων Εκπαίδευσης και Αγωγής στην Προσχολική Ηλικία, Τμημάτων Φιλοσοφίας – Παιδαγωγικής – Ψυχολογίας, Τμημάτων Φιλοσοφίας – Παιδαγωγικής και Παιδαγωγικού Τμήματος Ειδικής Αγωγής), καθώς και με την κατοχή πτυχίου της Ανωτάτης Σχολής Παιδαγωγικής και Τεχνολογικής Εκπαίδευσης (ΑΣΠΑΙΤΕ).».

2. Η διάταξη της παραγράφου 1 ισχύει από τις 12.6.2018.

Άρθρο 21

Σύσταση Δικαστικού Γραφείου του Νομικού Συμβουλίου του Κράτους στο Πανεπιστήμιο Πειραιώς

1. Στο Πανεπιστήμιο Πειραιώς συνιστάται Δικαστικό Γραφείο του Νομικού Συμβουλίου του Κράτους (Ν.Σ.Κ.).

2. Στο Δικαστικό Γραφείο προΐσταται Πάρεδρος του Ν.Σ.Κ., ο οποίος είναι αρμόδιος για:

α) τη γενική εποπτεία του Γραφείου, την επιμέλεια για την ομαλή και απρόσκοπτη λειτουργία του, καθώς και

τη διεκπεραίωση των πάσης φύσεως υποθέσεων αρμοδιότητάς του,

β) τη γνωμοδότηση σε νομικής φύσεως ερωτήματα που υποβάλλουν ο Πρύτανης και, μέσω του γραφείου του Πρύτανη, η Σύγκλητος, το Πρυτανικό Συμβούλιο και οι Αντιπρυτάνεις του ιδρύματος,

γ) τη δικαστική εκπροσώπηση του ιδρύματος ενώπιον όλων των δικαστηρίων, ελληνικών και αλλοδαπών, διαιτητικών δικαστηρίων και κάθε άλλης δικαστικής ή διοικητικής αρχής,

δ) την εισήγηση στη Σύγκλητο για την άσκηση ή μη ένδικων βοηθημάτων ή μέσων.

3. Η δικαστική εκπροσώπηση του Πανεπιστημίου διενεργείται είτε από τον προϊστάμενο του Γραφείου είτε από δικηγόρους, στους οποίους κατανέμονται οι υποθέσεις με ευθύνη του Προϊσταμένου.

4. Οι οργανικές θέσεις των Παρέδρων του Ν.Σ.Κ. αυξάνονται κατά μία (1).

5. Στο Δικαστικό Γραφείο του Πανεπιστημίου συνιστώνται δύο (2) θέσεις δικηγόρων με έμμισθη εντολή, οι οποίοι επικουρούν τον Προϊστάμενο του Γραφείου στο έργο του. Για την πρόσληψή τους εφαρμόζεται η παρ. 2 του άρθρου 43 του ν. 4194/2013 (Α΄ 208). Μέχρι την πρόσληψη των δικηγόρων αυτών, η νομική υποστήριξη του Πανεπιστημίου μπορεί να ανατίθεται σε δικηγόρους που αμείβονται κατά υπόθεση.

6. Ο Πρύτανης, ύστερα από έγκριση της Συγκλήτου και σύμφωνη γνώμη του Προϊσταμένου του Γραφείου, μπορεί να αναθέσει την υπεράσπιση του πανεπιστημίου σε οποιοδήποτε βαθμού δικαστήριο της Ελλάδας ή της αλλοδαπής, για συγκεκριμένη υπόθεση, σε δικηγόρο ή δικηγόρους που δεν ανήκουν στο Δικαστικό Γραφείο, αν αυτό επιβάλλεται από το φόρτο των υποθέσεων που εκκρεμούν στο Δικαστικό Γραφείο ή λόγω της βαρύτητας της υπόθεσης και της πολυπλοκότητας των νομικών ζητημάτων της.

7. Τα όργανα διοίκησης του Πανεπιστημίου, τα όργανα των Σχολών και των Τμημάτων, το προσωπικό κάθε κατηγορίας του Ιδρύματος και τα όργανα διαχείρισης του Ειδικού Λογαριασμού Κονδυλίων Έρευνας (Ε.Λ.Κ.Ε.) υποχρεούνται να παρέχουν στο Δικαστικό Γραφείο κάθε έγγραφο που κατέχουν ή τους ζητηθεί από αυτό για την υπεράσπιση του πανεπιστημίου στις εκκρεμούσες στο Δικαστικό Γραφείο υποθέσεις της αρμοδιότητάς του, καθώς και να παρέχουν σε αυτό εγγράφως το ιστορικό (πραγματικό) της υπόθεσης.

8. Το Πανεπιστήμιο Πειραιώς υποχρεούται να παρέχει στο Δικαστικό Γραφείο την απαραίτητη για τη λειτουργία του υλικοτεχνική υποδομή. Για τη γραμματειακή υποστήριξη του Γραφείου, ο πρύτανης διαθέτει μέχρι δύο (2) διοικητικούς υπαλλήλους του Πανεπιστημίου για χρονικό διάστημα έως δύο (2) έτη που μπορεί να παραταθεί.

Άρθρο 22

Πρακτική άσκηση φοιτητών Α.Ε.Ι. και σπουδαστών Ι.Ε.Κ. σε σχολικές μονάδες

1. Προπτυχιακοί και μεταπτυχιακοί φοιτητές των Α.Ε.Ι. και σπουδαστές των Ι.Ε.Κ. μπορούν, στο πλαίσιο των μαθημάτων του προγράμματος σπουδών, να ασκούνται σε

σχολικές μονάδες πρωτοβάθμιας και δευτεροβάθμιας εκπαίδευσης ή σε δομές του Υπουργείου Παιδείας, Έρευνας και Θρησκευμάτων.

2. Με απόφαση του Υπουργού Παιδείας, Έρευνας και Θρησκευμάτων, που εκδίδεται ύστερα από εισήγηση του Ινστιτούτου Εκπαιδευτικής Πολιτικής (Ι.Ε.Π.), καθορίζονται η διαδικασία, οι όροι, τα κριτήρια, οι προϋποθέσεις υλοποίησης, καθώς και κάθε άλλο θέμα σχετικό με την πρακτική άσκηση της παραγράφου 1.

Άρθρο 23

Τροποποιήσεις του π.δ. 79/2017 (Α΄ 109)

Το π.δ. 79/2017 τροποποιείται ως εξής:

α) Το δεύτερο εδάφιο της παραγράφου 7 του άρθρου 2 αντικαθίσταται ως εξής:

«Το ευέλικτο ωράριο καθορίζεται από τον εκπαιδευτικό της τάξης και το σύλλογο διδασκόντων, σε συνεργασία με τους γονείς ή τους κηδεμόνες του νηπίου.»

β) Το δεύτερο εδάφιο της παραγράφου 6 του άρθρου 3 αντικαθίσταται ως εξής:

«Μετά το τέλος των εορταστικών εκδηλώσεων, οι μαθητές αποχωρούν και οι εκπαιδευτικοί μπορούν να παραμένουν στο σχολείο για να συμμετέχουν σε έκτακτες ή τακτικές συνεδριάσεις του συλλόγου διδασκόντων ή και σε συνεδριάσεις του σχολικού συμβουλίου ή σε επιμορφωτικές/ενημερωτικές συναντήσεις με τους συντονιστές εκπαιδευτικού έργου ή για να διεκπεραιώνουν οποιοδήποτε άλλο διοικητικό έργο τους έχει ανατεθεί.»

γ) Η παράγραφος 7 του άρθρου 5 αντικαθίσταται ως εξής:

«7. Η σχολική περιφέρεια των τμημάτων ένταξης στα νηπιαγωγεία και στα δημοτικά σχολεία καθορίζεται με απόφαση του οικείου διευθυντή πρωτοβάθμιας εκπαίδευσης, ύστερα από εισήγηση του προϊσταμένου εκπαιδευτικών θεμάτων.»

δ) Το άρθρο 6 τροποποιείται ως εξής:

αα) Το δεύτερο εδάφιο της παραγράφου 3 αντικαθίσταται ως εξής:

«Η Επιτροπή αποτελείται από τον προϊστάμενο εκπαιδευτικών θεμάτων, ως πρόεδρο, και δύο (2) διευθυντές ή προϊσταμένους νηπιαγωγείου, ως μέλη.»

ββ) Το δεύτερο εδάφιο της περίπτωσης Α΄ της παραγράφου 4 αντικαθίσταται ως εξής:

«Στην περίπτωση μαθητών με αναπηρία και ειδικές εκπαιδευτικές ανάγκες οι γονείς/κηδεμόνες συνυποβάλλουν γνωμάτευση από Κέντρο Εκπαιδευτικής και Συμβουλευτικής Υποστήριξης (Κ.Ε.Σ.Υ.) ή δημόσιο ιατροπαιδαγωγικό κέντρο ή άλλη αρμόδια δημόσια υπηρεσία, χωρίς αυτή να αποτελεί προϋπόθεση εγγραφής.»

γγ) Η παράγραφος 7 αντικαθίσταται ως εξής:

«7. Επανάληψη φοίτησης στο νηπιαγωγείο για ένα (1) ακόμη έτος μπορεί να γίνει με τη συγκατάθεση των γονέων/κηδεμόνων, όταν βεβαιώνεται με γνωμάτευση Κ.Ε.Σ.Υ. ή δημόσιου ιατροπαιδαγωγικού κέντρου ή σχετική βεβαίωση του συντονιστή εκπαιδευτικού έργου ειδικής αγωγής και ενταξιακής εκπαίδευσης ή του συντονιστή εκπαιδευτικού έργου νηπιαγωγών ότι ο μαθητής παρουσιάζει σοβαρές δυσκολίες για να παρακολουθήσει την Α΄ τάξη του δημοτικού σχολείου.»

ε) Το άρθρο 7 τροποποιείται ως εξής:

αα) Το δεύτερο εδάφιο της παραγράφου 3 αντικαθίσταται ως εξής:

«Η επιτροπή αποτελείται από τον προϊστάμενο εκπαιδευτικών θεμάτων ως Πρόεδρο, και δύο (2) Διευθυντές ή Προϊσταμένους δημοτικού σχολείου, ως μέλη.»

ββ) Το δεύτερο εδάφιο της περίπτωσης α' της παραγράφου 4 αντικαθίσταται ως εξής:

«Στην περίπτωση μαθητών με αναπηρία και ειδικές εκπαιδευτικές ανάγκες, οι γονείς/κηδεμόνες συνυποβάλλουν γνωμάτευση από Κ.Ε.Σ.Υ. ή δημόσιο ιατροπαιδαγωγικό κέντρο ή άλλη δημόσια αρμόδια υπηρεσία, χωρίς αυτή να αποτελεί προϋπόθεση εγγραφής.»

γγ) Η παράγραφος 8 αντικαθίσταται ως εξής:

«8. Καθυστερήση εγγραφής στην Α' τάξη, εκτός από τις περιπτώσεις των παραγράφων 8 και 9 του άρθρου 6, μπορεί να γίνει για σοβαρούς λόγους που πιστοποιούνται με βεβαίωση Κ.Ε.Σ.Υ. ή δημόσιας ιατροπαιδαγωγικής υπηρεσίας ή δημόσιου νοσοκομείου, με την οποία προσδιορίζεται και η διάρκεια της δικαιολογημένης καθυστέρησης.»

στ) Η περίπτωση β' της παραγράφου 1 του άρθρου 9 αντικαθίσταται ως εξής:

«β) όσοι προέρχονται από Σχολικές Μονάδες Ειδικής Αγωγής και Εκπαίδευσης (Σ.Μ.Ε.Α.Ε.) και οι γονείς/κηδεμόνες τους επιθυμούν την κατάταξή τους σε τάξη του γενικού σχολείου, εφόσον υπάρχει γνωμάτευση Κ.Ε.Σ.Υ. με την οποία συστήνεται η εγγραφή του μαθητή σε γενικό σχολείο.»

ζ) Το άρθρο 10 τροποποιείται ως εξής:

αα) Η περίπτωση ι' της παραγράφου 1 αντικαθίσταται ως εξής:

«ι) στη διεξαγωγή επιμορφωτικών σεμιναρίων και συναντήσεων με τον συντονιστή εκπαιδευτικού έργου του οικείου Περιφερειακού Κέντρου Εκπαιδευτικού Συντονισμού (Π.Κ.Ε.Σ.).»

ββ) Η παράγραφος 2 αντικαθίσταται ως εξής:

«2. Ο Διευθυντής του σχολείου αποστέλλει για ενημέρωση, μέχρι το τέλος Σεπτεμβρίου του κάθε σχολικού έτους, στον προϊστάμενο εκπαιδευτικών θεμάτων τον ετήσιο ή τριμηνιαίο προγραμματισμό των σχολικών δράσεων, την κατανομή τμημάτων/τάξεων και το πρόγραμμα εφημερίων.»

γγ) Η περίπτωση δ' της παραγράφου 3 αντικαθίσταται ως εξής:

«δ) τη διεξαγωγή επιμορφωτικών σεμιναρίων και συναντήσεων με τον συντονιστή εκπαιδευτικού έργου του οικείου Π.Κ.Ε.Σ.,»

η) Το Κεφάλαιο Α' του άρθρου 11 τροποποιείται ως εξής:

αα) Το τρίτο και τέταρτο εδάφιο της παραγράφου 5 αντικαθίστανται ως εξής:

«Το εβδομαδιαίο ωρολόγιο πρόγραμμα υποβάλλεται σε τρία αντίγραφα στον Προϊστάμενο εκπαιδευτικών θεμάτων για έγκριση. Ο Προϊστάμενος εκπαιδευτικών θεμάτων επιστρέφει ένα θεωρημένο αντίγραφο στο σχολείο και ένα αντίγραφο στον οικείο Διευθυντή πρωτοβάθμιας εκπαίδευσης.»

ββ) Η παράγραφος 9 αντικαθίσταται ως εξής:

«9. Ο οικείος Προϊστάμενος εκπαιδευτικών θεμάτων εισηγείται εγγράφως μέσω του Διευθυντή εκπαίδευσης, στο αρμόδιο υπηρεσιακό συμβούλιο (Π.Υ.Σ.Π.Ε.), προτείνοντας την αξιοποίηση των διδακτικών ωρών που πλεονάζουν στα σχολεία.»

γγ) Το δεύτερο εδάφιο της περίπτωσης α' της παραγράφου 10 αντικαθίσταται ως εξής:

«Η ανάληψη του ίδιου τμήματος από εκπαιδευτικό για τρίτη συνεχόμενη χρονιά γίνεται μόνο σε εξαιρετικές περιπτώσεις, με απόφαση του συλλόγου διδασκόντων, παιδαγωγικά τεκμηριωμένη, ύστερα από σύμφωνη γνώμη του συντονιστή εκπαιδευτικού έργου.»

δδ) Η παράγραφος 11 αντικαθίσταται ως εξής:

«11. Αν υπάρχουν σημαντικές διαφορές απόψεων και προκύπτουν δυσκολίες στην κατανομή των τάξεων/τμημάτων, ο Διευθυντής ή ο Προϊστάμενος ορίζει μια έκτακτη συνεδρίαση σε μια προσπάθεια σύνθεσης των διαφορετικών απόψεων, στην οποία καλείται και ο προϊστάμενος εκπαιδευτικών θεμάτων.»

εε) Το δεύτερο εδάφιο της παραγράφου 12 αντικαθίσταται ως εξής:

«Εως ότου τοποθετηθεί στη σχολική μονάδα το σύνολο του εκπαιδευτικού προσωπικού για την πλήρη ανάπτυξη του Εβδομαδιαίου Ωρολόγιου Προγράμματος Διδασκαλίας, αυτό αναμορφώνεται προσωρινά, με απόφαση του συλλόγου διδασκόντων σε συνεργασία με τον Προϊστάμενο εκπαιδευτικών θεμάτων και ύστερα από εισήγηση του Διευθυντή. Συγκεκριμένα, αξιοποιείται πλήρως το υποχρεωτικό διδακτικό ωράριο από τις διδακτικές ώρες των εκπαιδευτικών που είναι ήδη τοποθετημένοι στη σχολική μονάδα.»

στστ) Η περίπτωση γ' της παραγράφου 16 αντικαθίσταται ως εξής:

«γ) Αντίγραφο του πρακτικού συλλόγου διδασκόντων, στο οποίο αναφέρονται οι εκπαιδευτικοί οι οποίοι διδάσκουν στο ολοήμερο πρόγραμμα, καθώς και η ημέρα για την οποία έχει οριστεί ο κάθε εκπαιδευτικός που έχει την ευθύνη λειτουργίας του ολοήμερου προγράμματος, κοινοποιείται στον οικείο Διευθυντή πρωτοβάθμιας εκπαίδευσης και στον Προϊστάμενο εκπαιδευτικών θεμάτων, επισυνάπτεται στο εβδομαδιαίο ωρολόγιο πρόγραμμα διδασκαλίας ολοήμερου προγράμματος και αναρτάται σε εμφανές σημείο στο γραφείο των εκπαιδευτικών.»

ζζ) Το τέταρτο εδάφιο της περίπτωσης ζ' της παραγράφου 16 αντικαθίσταται ως εξής:

«Η συγκρότηση και η λειτουργία τμήματος πρωινής ζώνης μαθητών γίνεται ύστερα από σχετική αιτιολογημένη πρόταση του συλλόγου διδασκόντων και σύμφωνη γνώμη του αρμόδιου Προϊσταμένου εκπαιδευτικών θεμάτων, με απόφαση του οικείου Διευθυντή πρωτοβάθμιας εκπαίδευσης και έγκριση του οικείου περιφερειακού Διευθυντή εκπαίδευσης.»

ηη) Το πρώτο εδάφιο της περίπτωσης θ' της παραγράφου 16 αντικαθίσταται ως εξής:

«Μέσα στο πρώτο πενήνθήμερο κάθε μήνα, με ευθύνη του διευθυντή της σχολικής μονάδας, συντάσσεται και αποστέλλεται στην οικεία διεύθυνση αναλυτική κατάσταση μαθητών που φοιτούν στο ολοήμερο πρόγραμμα.»

θθ) Η περίπτωση ιβ΄ της παραγράφου 16 αντικαθίσταται ως εξής:

«ιβ) Η ώρα της σίτισης-χαλάρωσης εντάσσεται στην παιδαγωγική διαδικασία και θεωρείται ως διδακτική ώρα για τους εκπαιδευτικούς, οι οποίοι ορίζονται με σχετική πράξη του συλλόγου διδασκόντων ως υπεύθυνοι ολοήμερου προγράμματος τη συγκεκριμένη ημέρα, καθώς και για τους εκπαιδευτικούς που αναλαμβάνουν την επίβλεψη της διαδικασίας σίτισης των μαθητών και διδάσκουν την επόμενη 2η ώρα του ολοήμερου προγράμματος. Σε κάθε περίπτωση, ο αριθμός των εκπαιδευτικών, συμπεριλαμβανομένου και του υπευθύνου του ολοήμερου προγράμματος, στους οποίους ανατίθεται η ώρα της σίτισης-χαλάρωσης δεν μπορεί να υπερβαίνει τον αριθμό των λειτουργούντων τμημάτων της 2ης διδακτικής ώρας (14:15-15:00) του ολοήμερου προγράμματος.»

θ) Το Κεφάλαιο Β΄ του άρθρου 11 τροποποιείται ως εξής:

αα) η παράγραφος 3 αντικαθίσταται ως εξής:

«3. Το Ε.Ω.Π.Δ. καταρτίζεται, σύμφωνα με τις κείμενες διατάξεις, το πρώτο δεκάημερο του Σεπτεμβρίου από το Διευθυντή ή τον Προϊστάμενο του νηπιαγωγείου, σε συνεργασία με το σύλλογο διδασκόντων. Το Ε.Ω.Π.Δ. βασίζεται σε παιδαγωγικά κριτήρια, και στο πλαίσιο αυτό, αξιοποιείται το υποχρεωτικό διδακτικό ωράριο των εκπαιδευτικών, καθώς και οι διδακτικές ώρες για τις οποίες έχουν τοποθετηθεί στη σχολική μονάδα. Το Ε.Ω.Π.Δ. υποβάλλεται σε τρία αντίγραφα στον Προϊστάμενο εκπαιδευτικών θεμάτων για θεώρηση, ο οποίος επιστρέφει ένα θεωρημένο αντίγραφο στο σχολείο και ένα στέλνει για ενημέρωση στον οικείο Διευθυντή πρωτοβάθμιας εκπαίδευσης. Αντίγραφο του πρακτικού του συλλόγου διδασκόντων:

α) Επισυνάπτεται στο Ε.Ω.Π.Δ. του σχολείου,

β) αναρτάται σε εμφανές σημείο στο γραφείο των εκπαιδευτικών. Ανάλογα με τις ιδιαίτερες συνθήκες του κάθε νηπιαγωγείου το ωρολόγιο πρόγραμμα μπορεί να αναπροσαρμόζεται από τους νηπιαγωγούς, ύστερα από συνεργασία με τον Προϊστάμενο εκπαιδευτικών θεμάτων.»

ββ) η παράγραφος 6 αντικαθίσταται ως εξής:

«6. Με απόφαση του συλλόγου διδασκόντων ορίζονται οι εκπαιδευτικοί που διδάσκουν στο υποχρεωτικό πρόγραμμα και οι εκπαιδευτικοί που διδάσκουν στο ολοήμερο πρόγραμμα. Σε περίπτωση διαφωνίας την οριστική λύση δίνει ο προϊστάμενος εκπαιδευτικών θεμάτων. Το Τμήμα Πρώρης Υποδοχής μαθητών αναλαμβάνει ο εκπαιδευτικός που διδάσκει στο υποχρεωτικό πρόγραμμα. Αντίγραφο της παραπάνω απόφασης του συλλόγου διδασκόντων, στην οποία αναφέρονται οι εκπαιδευτικοί οι οποίοι διδάσκουν στο υποχρεωτικό και στο ολοήμερο πρόγραμμα:

α) Κοινοποιείται στον προϊστάμενο εκπαιδευτικών θεμάτων και στον οικείο διευθυντή πρωτοβάθμιας εκπαίδευσης,

β) επισυνάπτεται στο εβδομαδιαίο ωρολόγιο πρόγραμμα διδασκαλίας ολοήμερου προγράμματος,

γ) αναρτάται σε εμφανές σημείο στο γραφείο των εκπαιδευτικών.»

γγ) η περίπτωση δ΄ της παραγράφου 7 αντικαθίσταται ως εξής:

«δ) Όταν ο αριθμός των μαθητών που φοιτούν στο ολοήμερο πρόγραμμα είναι χαμηλότερος των όσων προβλέπονται παραπάνω, τότε αναστέλλεται η λειτουργία του τμήματος με απόφαση του Διευθυντή εκπαίδευσης.»

δδ) η περίπτωση ε΄ της παραγράφου 7 αντικαθίσταται ως εξής:

«ε) Μέσα στο πρώτο πενήνημερο κάθε μήνα, με ευθύνη του Διευθυντή - προϊσταμένου της σχολικής μονάδας, συντάσσεται και αποστέλλεται στην οικεία διεύθυνση αναλυτική κατάσταση μαθητών που φοιτούν στο ολοήμερο πρόγραμμα και στο τμήμα πρώρης υποδοχής μαθητών.»

ι) το άρθρο 12 τροποποιείται ως εξής:

αα) Η παράγραφος 1 αντικαθίσταται ως εξής:

«1. Η εφημερία αφορά την επιτήρηση των μαθητών κατά τη διάρκεια της προσέλευσης και της αποχώρησής τους από το σχολείο, την ώρα των διαλειμμάτων, τη μέριμνα για την προστασία και τη σωματική τους ακεραιότητα, τον έλεγχο καθαριότητας των σχολικών χώρων και οτιδήποτε έχει σχέση με την υγιεινή και την ασφάλεια των μαθητών.»

ββ) το τρίτο εδάφιο της παραγράφου 3 αντικαθίσταται ως εξής:

«Το πρόγραμμα των εφημεριών αναρτάται στον πίνακα ανακοινώσεων του εκπαιδευτικού προσωπικού και υποβάλλεται στον Προϊστάμενο εκπαιδευτικών θεμάτων.»

ια) το άρθρο 14 τροποποιείται ως εξής:

αα) Το δεύτερο εδάφιο της παραγράφου 2 αντικαθίσταται ως εξής:

«Στις συναντήσεις αυτές μπορεί να συμμετέχει ο συντονιστής εκπαιδευτικού έργου ύστερα από πρόσκληση του συλλόγου διδασκόντων.»

ββ) η παράγραφος 5 αντικαθίσταται ως εξής:

«5. Για την αντιμετώπιση των μαθητών που παρουσιάζουν σοβαρές μαθησιακές δυσκολίες ή και προβλήματα συμπεριφοράς, ο εκπαιδευτικός της τάξης συνεργάζεται με το Διευθυντή ή τον Προϊστάμενο του σχολείου, τον εκπαιδευτικό του τμήματος ένταξης, τους γονείς/κηδεμόνες στο πλαίσιο της λειτουργίας της ομάδας εκπαιδευτικής υποστήριξης των μαθητών ή των Ε.Δ.Ε.Α.Υ., όπου αυτές λειτουργούν, με τα οικεία Κ.Ε.Σ.Υ., τον αρμόδιο συντονιστή εκπαιδευτικού έργου και το συντονιστή εκπαιδευτικού έργου ειδικής αγωγής και ενταξιακής εκπαίδευσης, καθώς και τις αρμόδιες υπηρεσίες και τους φορείς για την προστασία και την υποστήριξη των παιδιών και των οικογενειών τους. Η αλλαγή περιβάλλοντος του μαθητή είναι μέτρο παιδαγωγικού ελέγχου και μπορεί να γίνει με απόφαση του συλλόγου διδασκόντων:

α) όταν πρόκειται για αλλαγή τμήματος,

β) με τη συναίνεση του γονέα/κηδεμόνα όταν πρόκειται για αλλαγή σχολείου.»

ιβ) το άρθρο 16 τροποποιείται ως εξής:

αα) Το δεύτερο εδάφιο της παραγράφου 3 αντικαθίσταται ως εξής:

«Στη συνέχεια υποβάλλονται για ενημέρωση στον Προϊστάμενο εκπαιδευτικών θεμάτων, ο οποίος μπορεί

να διατυπώνει τις δικές του παρατηρήσεις και προτάσεις.»

ββ) το πρώτο εδάφιο της παραγράφου 4 αντικαθίσταται ως εξής:

«Οι σχολικές δράσεις της περίπτωσης γ' της παραγράφου 2 μπορεί να μην εντάσσονται στον ετήσιο ή τριμηνιαίο προγραμματισμό του σχολείου, αλλά να είναι έκτακτες μετακινήσεις των μαθητών, οπότε εγκρίνονται από το Διευθυντή ή τον Προϊστάμενο του σχολείου, ύστερα από εισήγηση των διδασκόντων που είναι υπεύθυνοι για την εκάστοτε σχολική δράση και θα συνοδεύουν τους μαθητές σε αυτή, τη γραπτή ή προφορική ενημέρωση του προϊσταμένου εκπαιδευτικών θεμάτων και αφού ληφθούν υπόψη τα κριτήρια που ορίζονται από το Ινστιτούτο Εκπαιδευτικής Πολιτικής (Ι.Ε.Π.).»

γγ) το τελευταίο εδάφιο της παραγράφου 6 αντικαθίσταται ως εξής:

«Αντίγραφο του πρακτικού υποβάλλεται στον οικείο διευθυντή πρωτοβάθμιας εκπαίδευσης για έγκριση.»

δδ) το τελευταίο εδάφιο της παραγράφου 8 αντικαθίσταται ως εξής:

«Κάθε διδακτική επίσκεψη πραγματοποιείται με την προϋπόθεση ότι συμμετέχουν σ' αυτή τα δύο τρίτα (2/3) τουλάχιστον των μαθητών κάθε τμήματος/τάξης.»

εε) το δεύτερο εδάφιο της παραγράφου 10 αντικαθίσταται ως εξής:

«Μεταφορά ωραρίου εργασίας σε απογευματινές ώρες για την πραγματοποίηση εκδηλώσεων μπορεί να πραγματοποιηθεί έως δύο (2) φορές ανά διδακτικό έτος με απόφαση του συλλόγου διδασκόντων για την οποία ενημερώνεται ο οικείος Διευθυντής πρωτοβάθμιας εκπαίδευσης.»

στστ) το πρώτο εδάφιο της παραγράφου 12 αντικαθίσταται ως εξής:

«Η παρουσία τρίτων προσώπων στο σχολείο, στο πλαίσιο των δράσεων που αναφέρονται στην περίπτωση β' της παραγράφου 2, προϋποθέτει τη σύμφωνη γνώμη του συλλόγου διδασκόντων και την ενημέρωση του Προϊσταμένου εκπαιδευτικών θεμάτων.»

ιγ) το άρθρο 17 αντικαθίσταται ως εξής:

«Άρθρο 17

Επιμορφωτικές δράσεις

1. Με απόφαση του συντονιστή εκπαιδευτικού έργου και χωρίς να απαιτείται άδεια άλλης αρχής μπορεί να χρησιμοποιηθούν μέχρι δύο (2) εργάσιμες ημέρες το χρόνο ανά τάξη για την πραγματοποίηση επιμορφωτικών σεμιναρίων και ημερίδων. Στα επιμορφωτικά αυτά σεμινάρια και τις ημερίδες συμμετέχουν υποχρεωτικά όλοι οι εκπαιδευτικοί της περιφέρειας ή ομάδες εκπαιδευτικών κατά σχολεία ή τάξεις, σύμφωνα με την περίπτωση στ' της παρ. 1 του άρθρου 55 του ν. 1566/1985.

2. Σκοπός των επιμορφωτικών αυτών συναντήσεων είναι η εξέταση των θεμάτων που έχουν σχέση με την επιστημονική και παιδαγωγική υποστήριξη των εκπαιδευτικών, την εφαρμογή των προγραμμάτων σπουδών, το συντονισμό, τον προγραμματισμό και την αποτίμηση του εκπαιδευτικού έργου ή την αντιμετώπιση προβλημάτων που παρακωλύουν την εύρυθμη λειτουργία των

σχολείων. Σε κάθε περίπτωση, για τη διαμόρφωση του θεματικού περιεχομένου των επιμορφωτικών αυτών συναντήσεων ο οικείος συντονιστής εκπαιδευτικού έργου λαμβάνει υπόψη τις προτάσεις των εκπαιδευτικών της περιφέρειας ή ομάδων εκπαιδευτικών κατά σχολεία ή τάξεις.

3. Μέσα στα χρονικά διαστήματα από την 1η έως την 10η Σεπτεμβρίου και από την 15η έως την 21η Ιουνίου μπορεί να διοργανώνονται από το συντονιστή εκπαιδευτικού έργου επιμορφωτικές δράσεις, σε συνεργασία με τις αρμόδιες δομές υποστήριξης της πρωτοβάθμιας εκπαίδευσης.»

ιδ) το άρθρο 19 τροποποιείται ως εξής:

αα) Η παράγραφος 2 αντικαθίσταται ως εξής:

«2. Διαφοροποίηση των συνθηκών λειτουργίας συσχετιζόμενων σχολείων επιτρέπεται ύστερα από γνώμη των διευθυντών ή των προϊσταμένων των σχολείων, του συλλόγου διδασκόντων και του διευθυντή πρωτοβάθμιας εκπαίδευσης και εφόσον αυτό εξυπηρετεί τους μαθητές και τους γονείς /κηδεμόνες τους.»

ββ) το δεύτερο εδάφιο της παραγράφου 8 αντικαθίσταται ως εξής:

«Σε περίπτωση διαφωνίας, εκδίδεται απόφαση του διευθυντή πρωτοβάθμιας εκπαίδευσης.»

ιε) στα Παραρτήματα, όπου γίνεται αναφορά σε «Κ.Ε.Δ.Υ.» νοείται «Κ.Ε.Σ.Υ.».

Άρθρο 24

Ρυθμίσεις πρωτοβάθμιας και δευτεροβάθμιας εκπαίδευσης

1. Ο ν. 4186/2013 (Α' 193) τροποποιείται ως εξής:

α) Οι παράγραφοι 1, 2, 3 και 4 του άρθρου 2, αντικαθίστανται ως εξής:

«1. Η Α' Τάξη Ημερήσιου Γενικού Λυκείου αποτελεί τάξη αποκλειστικά γενικής παιδείας, στην οποία εφαρμόζεται πρόγραμμα μαθημάτων τριάντα πέντε (35) συνολικά ωρών εβδομαδιαίως.

2. Στη Β' Τάξη Ημερήσιου Γενικού Λυκείου εφαρμόζεται πρόγραμμα μαθημάτων που περιλαμβάνει μαθήματα γενικής παιδείας τριάντα (30) συνολικά διδακτικών ωρών εβδομαδιαίως και δύο (2) Ομάδες Μαθημάτων Προσανατολισμού, Ανθρωπιστικών και Θετικών Σπουδών, πέντε (5) συνολικά διδακτικών ωρών εβδομαδιαίως έκαστη ομάδα, όπου οι μαθητές καλούνται να επιλέξουν τη μία.

3.α) Η Γ' Τάξη Ημερήσιου Γενικού Λυκείου και η Δ' Τάξη Εσπερινού Γενικού Λυκείου χωρίζονται σε τρεις Ομάδες Προσανατολισμού: Ομάδα Ανθρωπιστικών Σπουδών, Ομάδα Θετικών Σπουδών και Ομάδα Σπουδών Οικονομίας και Πληροφορικής. Το πρόγραμμα διδασκαλίας της Γ' Τάξης Ημερήσιου Γενικού Λυκείου και της Δ' Τάξης Εσπερινού Γενικού Λυκείου περιλαμβάνει μαθήματα Γενικής Παιδείας και Μαθήματα Προσανατολισμού. Οι μαθητές υποχρεούνται να παρακολουθούν τα μαθήματα της Ομάδας Προσανατολισμού που επέλεγον, καθώς και τα Μαθήματα Γενικής Παιδείας. Ειδικά οι μαθητές της Γ' Τάξης Ημερήσιου Γενικού Λυκείου παρακολουθούν και ένα (1) Μάθημα Επιλογής.

β) Όσοι μαθητές επιθυμούν να προετοιμαστούν για τις εξετάσεις των Ειδικών Μαθημάτων Ελεύθερου Σχε-

δίου και Γραμμικού Σχεδίου, μπορούν να δηλώσουν ότι θέλουν να παρακολουθήσουν και τα δύο (2) μαθήματα, από τα οποία το ένα θα διδάσκεται μετά τη λήξη του ημερήσιου ωρολογίου προγράμματος.

4. Με απόφαση του Υπουργού Παιδείας, Έρευνας και Θρησκευμάτων, που εκδίδεται ύστερα από γνώμη του Ι.Ε.Π. και δημοσιεύεται στην Εφημερίδα της Κυβερνήσεως, καθορίζονται τα μαθήματα και το ωρολόγιο πρόγραμμα ανά τάξη στα Ημερήσια και Εσπερινά Γενικά Λύκεια, καθώς και κάθε αναγκαία λεπτομέρεια.»

β) Η υποπερίπτωση αα΄ της περίπτωσης β΄ της παραγράφου 2 του άρθρου 42 αντικαθίσταται ως εξής:

«β) αα) Καθορίζονται τα διδασκόμενα μαθήματα, καθώς και τα ωρολόγια προγράμματα όλων των τάξεων του Ημερησίου και Εσπερινού Γενικού Λυκείου από το σχολικό έτος 2018-2019.»

2. Η προθεσμία που ορίζεται στο δεύτερο εδάφιο της περίπτωσης 3 της υποπαραγράφου Θ.3 της παρ. Θ΄ του άρθρου πρώτου του ν. 4093/2012 (Α΄ 222), όπως αυτό προστέθηκε με την παρ. 5 του άρθρου 48 του ν. 4264/2014 (Α΄ 118) παρατείνεται για το σχολικό έτος 2018-2019 έως τις 25.9.2018, για την υποβολή αιτήσεων χορήγησης ή τροποποίησης άδειας από ιδιωτικά συστηγασζόμενα νηπιαγωγεία, τα οποία πρόκειται να λειτουργήσουν στους δήμους, στους οποίους εφαρμόζονται για το σχολικό έτος 2018-2019 οι διατάξεις της υποχρεωτικής προσχολικής εκπαίδευσης σύμφωνα με την παρ. 4 του άρθρου 3 του ν. 1566/1985 (Α΄ 167), όπως αντικαταστάθηκε με την περίπτωση γ΄ της παρ. 3 του άρθρου 33 του ν. 4521/2018 (Α΄ 38). Η άδεια χορηγείται ύστερα από υποβολή πλήρους φακέλου στο Υπουργείο Παιδείας, Έρευνας και Θρησκευμάτων.

Άρθρο 25

Ρυθμίσεις για θέματα της επαγγελματικής εκπαίδευσης και κατάρτισης

1. Στο άρθρο 7 του ν. 4186/2013, όπως αυτό αντικαταστάθηκε με την παρ. 2 του άρθρου 66 του ν. 4386/2016 και τροποποιήθηκε με τις παραγράφους 1 και 2 του άρθρου 4 του ν. 4473/2017 (Α΄ 78), προστίθεται παράγραφος 4 ως εξής:

«4. Στα ημερήσια και εσπερινά ΕΠΑ.Λ. εφαρμόζεται πρόγραμμα με τον τίτλο «Μια Νέα Αρχή στα ΕΠΑ.Λ», το οποίο περιλαμβάνει: α) την εναλλακτική ενισχυτική διδασκαλία που παρέχεται σε μαθητές των επαγγελματικών λυκείων, σύμφωνα με το άρθρο 26 του ν. 4368/2016 (Α΄ 21), β) τη ψυχοκοινωνική και συναισθηματική στήριξη μαθητών, σύμφωνα με την περίπτωση β΄ της παρ. 1 του άρθρου 17 του ν. 3699/2008 (Α΄ 199), γ) την επιμόρφωση των εκπαιδευτικών των ΕΠΑ.Λ. στο πλαίσιο του προγράμματος, δ) σχέδια δράσης που προάγουν την καινοτομία και τη δημιουργικότητα και συνδέονται ενδεικτικά με τις επιστήμες, την τεχνολογία, τον πολιτισμό και την επιχειρηματικότητα, ε) τον εξοπλισμό των ΕΠΑ.Λ. με υποδομές τηλεδιάσκεψης, στ) το θεσμό του σύμβουλου καθηγητή και του συμβουλίου τάξης, ζ) τη δικτύωση των σχολικών μονάδων.

Με απόφαση του Υπουργού Παιδείας, Έρευνας και Θρησκευμάτων, η οποία δημοσιεύεται στην Εφημερίδα

της Κυβερνήσεως, εξειδικεύονται τα σχέδια δράσης του προγράμματος και οι αρμοδιότητες του σύμβουλου - καθηγητή και του συμβουλίου τάξης, καθορίζονται τα ειδικότερα θέματα οργάνωσης και λειτουργίας του προγράμματος, μπορεί να συνιστώνται όργανα και επιτροπές για την εποπτεία και την υποστήριξη του προγράμματος και να καθορίζεται κάθε θέμα σχετικό με τη λειτουργία και τη συγκρότησή τους. Οι δαπάνες του προγράμματος μπορούν να καλύπτονται από πράξεις που συγχρηματοδοτούνται από την Ευρωπαϊκή Ένωση. Τη διαχείριση κονδυλίων, τα οποία διατίθενται για τα σχέδια δράσης, μπορεί να αναλαμβάνει η οικεία σχολική επιτροπή. Με κοινή απόφαση των Υπουργών Εσωτερικών και Παιδείας, Έρευνας και Θρησκευμάτων καθορίζεται κάθε σχετικό θέμα με τη συγκεκριμένη διαχείριση κονδυλίων.»

2. α) Μετά την παρ. 5 του άρθρου 12 του ν. 4186/2013, όπως το άρθρο αυτό αντικαταστάθηκε με το άρθρο 72 του ν. 4310/2014 (Α΄ 258), προστίθεται παράγραφος 6 ως εξής:

«6. Με απόφαση του Υπουργού Παιδείας, Έρευνας και Θρησκευμάτων, που εκδίδεται ύστερα από εισήγηση του διοικητικού συμβουλίου του Εθνικού Οργανισμού Πιστοποίησης Προσόντων και Επαγγελματικού Προσανατολισμού και δημοσιεύεται στην Εφημερίδα της Κυβερνήσεως, είναι δυνατή η χορήγηση αντιστοιχίας στους κατόχους τίτλων ειδικοτήτων του «Μεταλυκειακού έτους - Τάξης Μαθητείας» των επαγγελματικών δικαιωμάτων και των αδειών των κατόχων αντίστοιχων τίτλων ειδικοτήτων της Αρχικής Επαγγελματικής Κατάρτισης, επιπέδου 5.»

β) Στο τέταρτο εδάφιο της παρ. 1 του άρθρου 14 του ν. 4186/2013, όπως η παράγραφος αυτή αντικαταστάθηκε με την παρ. 11 του άρθρου 66 του ν. 4386/2016 και τροποποιήθηκε με την περίπτωση γ΄ της παρ. 2 του άρθρου 87 του ν. 4547/2018, η φράση «Με την ανωτέρω απόφαση καθορίζεται το πλαίσιο ποιότητας μαθητείας και» αντικαθίσταται από τη φράση «Με την απόφαση της παρ. 4 του άρθρου 42 του ν. 4403/2016 (Α΄ 125) καθορίζεται το πλαίσιο ποιότητας μαθητείας».

3. Στην παρ. 8 του άρθρου 4 του ν. 4473/2017, η ημερομηνία «6.9.2016» αντικαθίσταται από την ημερομηνία «1.9.2018».

4. Στο άρθρο 239 του ν. 4281/2014 (Α΄ 160), όπως το άρθρο αυτό αντικαταστάθηκε από το άρθρο 244 του ν. 4512/2018 (Α΄ 5), επέρχονται οι εξής τροποποιήσεις:

α) Στο πρώτο εδάφιο της περίπτωσης ζ΄ της παραγράφου 2, πριν τις λέξεις «Κέντρο Διά Βίου Μάθησης», διαγράφεται η λέξη «πιστοποιημένο».

β) Στο πρώτο εδάφιο της περίπτωσης γ΄ της παραγράφου 3, πριν τις λέξεις «Κέντρο Διά Βίου Μάθησης», διαγράφεται η λέξη «πιστοποιημένο».

γ) Στο δεύτερο εδάφιο της περίπτωσης γ΄ της παραγράφου 3, μετά τις λέξεις «σε κομμωτήριο ή κουρείο» προστίθεται η φράση «ή επιχείρηση που παρέχει υπηρεσίες περιποίησης χεριών - ποδιών».

δ) Μετά την παράγραφο 3 προστίθεται παράγραφος 4 ως εξής:

«4. Με κοινή απόφαση των Υπουργών Παιδείας, Έρευνας και Θρησκευμάτων και Οικονομικών, που εκδίδεται

ύστερα από εισήγηση του Δ.Σ. του Εθνικού Οργανισμού Πιστοποίησης Προσόντων και Επαγγελματικού Προσανατολισμού (Ε.Ο.Π.Π.Ε.Π.) και δημοσιεύεται στην Εφημερίδα της Κυβερνήσεως καθορίζονται οι όροι, οι προϋποθέσεις και τα δικαιολογητικά συμμετοχής στις εξετάσεις πιστοποίησης της περίπτωσης ζ' της παραγράφου 2 και της περίπτωσης γ' της παραγράφου 3 του παρόντος, καθώς και α) ο χρόνος διεξαγωγής και η διαδικασία των εξετάσεων, β) η οργανωτική δομή των εξετάσεων, γ) ο τύπος των χορηγούμενων βεβαιώσεων σύμφωνα με το προηγούμενο άρθρο, δ) το ύψος και ο τρόπος καταβολής των εξετάσεων πιστοποίησης, ε) οι επιμέρους αρμοδιότητες της Κεντρικής Εξεταστικής Επιτροπής Πιστοποίησης Επαγγελματικής Κατάρτισης (Κ.Ε.Ε.Π.Ε.Κ.) της παρ. 5 του άρθρου 25 του ν. 4186/2013 (Α' 193) για τη διενέργεια των εξετάσεων, στ) η σύσταση οργάνων και επιτροπών πρόσκαιρου χαρακτήρα για την υποβοήθηση του Ε.Ο.Π.Π.Ε.Π. στη διενέργεια των εξετάσεων, καθώς και ζ) ο καθορισμός του ύψους, του τρόπου, της διαδικασίας αποζημίωσης των οργάνων αυτών και ο τρόπος λειτουργίας τους και η) κάθε άλλο θέμα σχετικό με τις συγκεκριμένες εξετάσεις πιστοποίησης. Η συγκρότηση των οργάνων και των επιτροπών πρόσκαιρου χαρακτήρα γίνεται με απόφαση του διοικητικού συμβουλίου του Ε.Ο.Π.Π.Ε.Π., ύστερα από εισήγηση της Κ.Ε.Ε.Π.Ε.Κ..

Άρθρο 26

Διατάξεις για τα Ενιαία Ειδικά Επαγγελματικά Γυμνάσια-Λύκεια (ΕΝ.Ε.Ε.ΓΥ.Λ.)

1. Το δέκατο πέμπτο εδάφιο της υποπερίπτωσης αα' της περίπτωσης γ' της παρ. 1 του άρθρου 8 του ν. 3699/2008 (Α' 199), όπως τροποποιήθηκε με την παρ. 4 του άρθρου 48 του ν. 4415/2016 (Α' 159), αντικαθίσταται ως εξής:

«Η φοίτηση στο Λύκειο του ΕΝ.Ε.Ε.ΓΥ.Λ. είναι τετραετής και περιλαμβάνει τις τάξεις Α', Β' Γ' και Δ'. Η Α' τάξη Λυκείου του ΕΝ.Ε.Ε.ΓΥ.Λ. έχει ενιαίο πρόγραμμα και διδάσκονται μαθήματα γενικής παιδείας, μαθήματα προσανατολισμού και μαθήματα επιλογής. Οι Β' και Γ' τάξεις του Λυκείου του ΕΝ.Ε.Ε.ΓΥ.Λ. διαχωρίζονται σε τομείς σπουδών και διδάσκονται μαθήματα γενικής παιδείας και τεχνολογικά – επαγγελματικά μαθήματα του τομέα (θεωρητικά και εργαστηριακά). Η Δ' τάξη διαχωρίζεται σε ειδικότητες και διδάσκονται μαθήματα γενικής παιδείας και μαθήματα ειδικότητας (θεωρητικά και εργαστηριακά). Οι τομείς σπουδών των Β' και Γ' τάξεων και οι επιμέρους ειδικότητες της Δ' τάξης συστήνονται σύμφωνα με όσα προβλέπονται στο άρθρο 8 του ν. 4186/2013 (Α' 193). Δικαίωμα πρόσβασης στην τριτοβάθμια εκπαίδευση, μέσω των ειδικών διατάξεων που προβλέπονται για τους υποψηφίους των Ημερήσιων Επαγγελματικών Λυκείων, έχουν όσοι φοίτησαν επί τέσσερα (4) πλήρη σχολικά έτη στο τετραετές Λύκειο του ΕΝ.Ε.Ε.ΓΥ.Λ.. Με απόφαση του Υπουργού Παιδείας, Έρευνας και Θρησκευμάτων, που εκδίδεται ύστερα από γνώμη του Ινστιτούτου Εκπαιδευτικής Πολιτικής (Ι.Ε.Π.) και δημοσιεύεται στην Εφημερίδα της Κυβερνήσεως, καθορίζονται τα αναλυτικά προγράμματα των μαθημάτων, τα ωρολόγια προγράμματα, η αντιστοιχία των

διδασκομένων μαθημάτων και των κλάδων–ειδικοτήτων εκπαιδευτικών σε Α' και Β', ανάθεση όλων των τάξεων του Λυκείου των ΕΝ.Ε.Ε.ΓΥ.Λ και ρυθμίζονται θέματα λεπτομερειακού χαρακτήρα που αφορούν στην οργάνωση αυτών. Τα αναλυτικά προγράμματα σπουδών του Λυκείου του ΕΝ.Ε.Ε.ΓΥ.Λ. καταρτίζονται από το Ι.Ε.Π., σύμφωνα με όσα προβλέπονται στο άρθρο 10 του ν. 4186/2013.».

2. Το δέκατο έκτο εδάφιο της υποπερίπτωσης αα' της περίπτωσης γ' της παρ. 1 του άρθρου 8 του ν. 3699/2008, όπως τροποποιήθηκε με την παρ. 4 του άρθρου 48 του ν. 4415/2016, αντικαθίσταται ως εξής:

«Στην Α' τάξη Λυκείου του Ενιαίου Ειδικού Επαγγελματικού Γυμνασίου-Λυκείου εγγράφονται, κατόπιν γνωμάτευσης του ΚΕ.Δ.Δ.Υ. ή του Κ.Ε.Σ.Υ., κάτοχοι απολυτηρίου Γυμνασίου του Ενιαίου Ειδικού Επαγγελματικού Γυμνασίου-Λυκείου, καθώς και κάτοχοι απολυτηρίου των Ειδικών και Γενικών Γυμνασίων. Επιπλέον:

α) Μαθητές που έχουν προαχθεί έως και κατά το σχολικό έτος 2017-2018 από την Α' τάξη Ημερησίου ή Εσπερινού ΓΕ.Λ. ή της Α' τάξης Ημερησίου ή Εσπερινού ΕΠΑ.Λ., έχουν δικαίωμα εγγραφής στη Β' τάξη του Λυκείου του ΕΝ.Ε.Ε.ΓΥ.Λ., η λειτουργία της οποίας αρχίζει το σχολικό έτος 2018-2019, κατόπιν γνωμάτευσης του ΚΕ.Δ.Δ.Υ. ή του Κ.Ε.Σ.Υ., ύστερα από την έναρξη λειτουργίας αυτών,

β) μαθητές που προήχθησαν από την Α' Λυκείου του ΕΝ.Ε.Ε.ΓΥ.Λ. του ν. 4415/2016 έχουν δικαίωμα εγγραφής στη Β' τάξη του νέου τετραετούς Λυκείου του ΕΝ.Ε.Ε.ΓΥ.Λ., η λειτουργία της οποίας αρχίζει το σχολικό έτος 2018-2019,

γ) μαθητές που έχουν προαχθεί από την Β' και Γ' τάξη του τετραετούς Λυκείου του ΕΝ.Ε.Ε.ΓΥ.Λ., κατά το σχολικό έτος 2017-2018, συνεχίζουν και ολοκληρώνουν την τετραετή φοίτησή τους με το Ωρολόγιο Πρόγραμμα, όπως αυτό ορίζεται στην υπουργική απόφαση 68755/Δ3/26.4.2017 (Β' 1606), όπως κάθε φορά ισχύει,

δ) η Δ' τάξη του τετραετούς Λυκείου του ΕΝ.Ε.Ε.ΓΥ.Λ. του ν. 4415/2016 θα λειτουργήσει έως το σχολικό έτος 2019-2020,

ε) τα πρώτα απολυτήρια του νέου τετραετούς Λυκείου του ΕΝ.Ε.Ε.ΓΥ.Λ. και τα πρώτα πτυχία του νέου τετραετούς Λυκείου του ΕΝ.Ε.Ε.ΓΥ.Λ. θα δοθούν στη λήξη του σχολικού έτους 2020-2021.».

3. Το δέκατο όγδοο εδάφιο της υποπερίπτωσης αα' της περίπτωσης γ' της παρ. 1 του άρθρου 8 του ν. 3699/2008, όπως τροποποιήθηκε με την παρ. 4 του άρθρου 48 του ν. 4415/2016, αντικαθίσταται ως εξής:

«Με απόφαση του Υπουργού Παιδείας, Έρευνας και Θρησκευμάτων καθορίζονται οι ειδικότεροι όροι, οι προϋποθέσεις, η διαδικασία και τα απαραίτητα πιστοποιητικά για την εγγραφή και μετεγγραφή, των νυν και των πρώην μαθητών του τετραετούς Λυκείου του ΕΝ.Ε.Ε.ΓΥ.Λ. του ν. 4415/2016 στις τάξεις του νέου τετραετούς Λυκείου του ΕΝ.Ε.Ε.ΓΥ.Λ., καθώς και των νυν και των πρώην μαθητών του τετραετούς εσπερινού ΓΕ.Λ. ή ΕΠΑ.Λ., κατόπιν γνωμάτευσης του ΚΕ.Δ.Δ.Υ. ή του Κ.Ε.Σ.Υ., στις τάξεις του νέου τετραετούς λυκείου του ΕΝ.Ε.Ε.ΓΥ.Λ., σύμφωνα με την αντιστοιχία των τάξεων του τετραετούς και του τριετούς εσπερινού ΓΕ.Λ. ή ΕΠΑ.Λ. και του νέου τετραετούς λυκείου του ΕΝ.Ε.Ε.ΓΥ.Λ., όπως αυτή προκύπτει από τις κείμενες διατάξεις και τα προγράμματα σπουδών.».

Άρθρο 27

Στην αρχή της παραγράφου 3 του άρθρου 9 της υποπαραγράφου Δ.9 της παρ. Δ΄ του άρθρου 2 του ν. 4336/2015 (Α΄ 94), όπως προστέθηκε με την παρ. 5 του άρθρου 4 του ν. 4473/2017 (Α΄ 78), οι λέξεις «στους εκπαιδευτικούς» αντικαθίστανται από τις λέξεις «στα μέλη του Ειδικού Εκπαιδευτικού Προσωπικού (Ε.Ε.Π.) των κλάδων ΠΕ23-Ψυχολόγων ή ΠΕ30 Κοινωνικών Λειτουργιών και στους εκπαιδευτικούς».

Άρθρο 28**Εξασφάλιση πιστώσεων για απασχόληση εκπαιδευτικών**

Το άρθρο 19 του ν. 4283/2014 (Α΄ 189), όπως αντικαταστάθηκε με το άρθρο 82 του ν. 4485/2017 (Α΄ 114), αντικαθίσταται ως εξής:

«Για την πληρωμή αναπληρωτών και ωρομίσθιων εκπαιδευτικών, καθώς και Ειδικού Εκπαιδευτικού και Ειδικού Βοηθητικού Προσωπικού, μπορεί να γίνει χρήση πόρων του εθνικού σκέλους του Προγράμματος Δημοσίων Επενδύσεων του Υπουργείου Παιδείας, Έρευνας και Θρησκευμάτων. Η σχετική δαπάνη μπορεί να βαρύνει τη Συλλογική Απόφαση Έργων (ΣΑΕ) 047 με Κωδικό έργου 2014ΣΕ04700000 και τίτλο «Πληρωμή αναπληρωτών και ωρομίσθιων εκπαιδευτικών, καθώς και Ειδικού Εκπαιδευτικού και Βοηθητικού Προσωπικού (ΕΕΠ-ΕΒΠ) του Υπουργείου Παιδείας, Έρευνας και Θρησκευμάτων βάσει της παρ. 6 του άρθρου 82 του ν. 4485/2017 (Α΄ 114)» του έτους 2018 έως το ποσό των είκοσι δύο εκατομμυρίων τριακοσίων χιλιάδων (22.300.000,00) ευρώ και την οικεία Συλλογική Απόφαση του έτους 2019 έως του ποσού των δεκατριών εκατομμυρίων πεντακοσίων χιλιάδων (13.500.000) ευρώ.».

Άρθρο 29**Ξενώνες φιλοξενίας μεταναστών και προσφύγων**

1. Η παρ. 2 του άρθρου 2 του ν. 4115/2013 (Α΄ 24) τροποποιείται ως εξής:

α) προστίθεται περίπτωση ι΄ ως εξής:

«ι) Είναι αρμόδιο για τη διαχείριση θεμάτων που σχετίζονται με τη λειτουργία του ξενώνα φιλοξενίας ασυνόδευτων ανηλίκων στο Δήμο Ανωγείων Κρήτης και του ξενώνα φιλοξενίας ασυνόδευτων ανηλίκων και μονογονεϊκών οικογενειών στο Πάρκο Τρίτση στο Δήμο Αγίων Αναργύρων Αττικής και για την κάλυψη των λειτουργικών εξόδων και λοιπών δαπανών, όπως ιδίως δαπανών για τη σίτιση των μεταναστών, την κοινωνικοψυχολογική τους στήριξη, τη διενέργεια προπαρασκευαστικών εκπαιδευτικών δράσεων. Επίσης, μεριμνά σε συνεργασία με τους αρμόδιους φορείς για την ένταξη των ανηλίκων που φιλοξενούνται στους ως άνω ξενώνες στο εκπαιδευτικό σύστημα.».

β) Η περίπτωση ι΄ αναριθμείται σε ια΄.

2. Με απόφαση του Υπουργού Παιδείας, Έρευνας και Θρησκευμάτων μπορεί να λειτουργούν και σε άλλα ακίνητα του Ι.ΝΕ.ΔΙ.ΒΙ.Μ. ξενώνες φιλοξενίας και να υπάγονται στην αρμοδιότητά του, σύμφωνα με όσα ορίζονται στην παράγραφο 1.

3. Η ισχύς του παρόντος άρθρου αρχίζει από την 1.7.2017.

ΚΕΦΑΛΑΙΟ Ε΄**ΤΡΟΠΟΠΟΙΗΣΗ ΤΟΥ π.δ. 18/2018 (Α΄ 31)****Άρθρο 30**

1. Στην παρ. 1 του άρθρου 2 του π.δ. 18/2018 (Α΄ 31) επέρχονται οι εξής τροποποιήσεις:

α) Η υποπερίπτωση η΄ της περίπτωσης Α΄ αντικαθίσταται ως εξής:

«η) το Γραφείο του Γενικού/Τομεακού Γραμματέα Νέας Γενιάς»,

β) στην περίπτωση Α΄ προστίθεται υποπερίπτωση θ΄ ως εξής:

«θ) το Γραφείο του Γενικού/Τομεακού Γραμματέα Διά Βίου Μάθησης»,

γ) περίπτωση Η΄ αντικαθίσταται ως εξής:

«Η. Γενική Γραμματεία Νέας Γενιάς:

α) Διεύθυνση Νέας Γενιάς.

β) Αυτοτελές τμήμα Διεθνών και Ευρωπαϊκών θεμάτων.

γ) Διεύθυνση Εθνικής Στρατηγικής.».

δ) Προστίθεται περίπτωση Θ΄ ως εξής:

«Θ. Γενική Γραμματεία Διά Βίου Μάθησης:

α) Διεύθυνση Διά Βίου Μάθησης.

β) Αυτοτελές Τμήμα Υποστήριξης Συμβουλίου Αναγνώρισης Επαγγελματικών Προσόντων (ΣΑΕΠ) και εφαρμογής της Ευρωπαϊκής Νομοθεσίας.».

2. Στο τέλος του άρθρου 8 του π.δ. 18/2018 (Α΄ 31) προστίθεται εδάφιο, το οποίο έχει ως εξής:

«Στο Γραφείο Επιστημονικών Συμβούλων μπορεί να τοποθετούνται:

α) το προσωπικό της παρ. 2 του άρθρου 20 του ν. 3966/2011 (Α΄ 118), και

β) το προσωπικό, το οποίο έχει υπηρετήσει σε θέση προϊσταμένου οργανικής μονάδας επιπέδου Γενικής Διεύθυνσης ή Διεύθυνσης των γενικών γραμματειών του Υπουργείου Παιδείας, Έρευνας και Θρησκευμάτων».

3. Ο τίτλος του μέρους Α΄ «VII. ΓΕΝΙΚΗ ΓΡΑΜΜΑΤΕΙΑ ΝΕΑΣ ΓΕΝΙΑΣ ΚΑΙ ΔΙΑ ΒΙΟΥ ΜΑΘΗΣΗΣ» του π.δ. 18/2018 αντικαθίσταται ως εξής:

«VII. ΓΕΝΙΚΕΣ ΓΡΑΜΜΑΤΕΙΕΣ ΝΕΑΣ ΓΕΝΙΑΣ ΚΑΙ ΔΙΑ ΒΙΟΥ ΜΑΘΗΣΗΣ».

4. Το άρθρο 10 του π.δ. 18/2018 τροποποιείται ως εξής:

α) Στην περίπτωση δ΄ της παραγράφου 2 διαγράφονται οι λέξεις «Νέας Γενιάς και».

β) Στο πρώτο εδάφιο της παραγράφου 6 η φράση «της Γενικής Γραμματείας Νέας Γενιάς και Διά Βίου Μάθησης» αντικαθίσταται ως εξής:

«Γενικής Γραμματείας Νέας Γενιάς και Γενικής Γραμματείας Διά Βίου Μάθησης».

5. Στις περιπτώσεις γ΄ και στ΄ της παραγράφου 8 του άρθρου 11 η φράση «της Γενικής Γραμματείας Νέας Γενιάς και Διά Βίου Μάθησης» αντικαθίσταται ως εξής:

«της Γενικής Γραμματείας Νέας Γενιάς και της Γενικής Γραμματείας Διά Βίου Μάθησης».

6. Στις περιπτώσεις α΄ και β΄ της παραγράφου 5 του άρθρου 19 η φράση «της Γενικής Γραμματείας Νέας Γενιάς και Διά Βίου Μάθησης» αντικαθίσταται ως εξής:

«της Γενικής Γραμματείας Νέας Γενιάς και της Γενικής Γραμματείας Διά Βίου Μάθησης».

7. Στην παράγραφο 1 και στην περίπτωση α' της παραγράφου 3 του άρθρου 21 η φράση «της Γενικής Γραμματείας Νέας Γενιάς και Διά Βίου Μάθησης» αντικαθίσταται ως εξής:

«της Γενικής Γραμματείας Νέας Γενιάς και της Γενικής Γραμματείας Διά Βίου Μάθησης».

8. Στην παράγραφο 1 και στην περίπτωση α' της παραγράφου 3 του άρθρου 22 η φράση «της Γενικής Γραμματείας Νέας Γενιάς και Διά Βίου Μάθησης» αντικαθίσταται ως εξής:

«της Γενικής Γραμματείας Νέας Γενιάς και της Γενικής Γραμματείας Διά Βίου Μάθησης».

9. Στην παράγραφο 1 του άρθρου 24 η φράση «Γενική Γραμματεία Νέας Γενιάς και Διά Βίου Μάθησης» αντικαθίσταται ως εξής:

«Γενική Γραμματεία Νέας Γενιάς και Γενική Γραμματεία Διά Βίου Μάθησης».

10. α) Στην παράγραφο 1 του άρθρου 25 η φράση «Γενική Γραμματεία Νέας Γενιάς και Διά Βίου Μάθησης» αντικαθίσταται ως εξής:

«Γενική Γραμματεία Νέας Γενιάς και Γενική Γραμματεία Διά Βίου Μάθησης».

β) Η περίπτωση β' της παραγράφου 2 του άρθρου 25 αντικαθίσταται ως εξής:

«β) Τμήμα Β' Ανθρώπινου Δυναμικού της Γενικής Γραμματείας Έρευνας και Τεχνολογίας, της Γενικής Γραμματείας Νέας Γενιάς και της Γενικής Γραμματείας Διά Βίου Μάθησης.

γ) Η παράγραφος 4 του άρθρου 25 αντικαθίσταται ως εξής:

«4. Το Τμήμα Β' Ανθρώπινου Δυναμικού της Γενικής Γραμματείας Έρευνας και Τεχνολογίας, της Γενικής Γραμματείας Νέας Γενιάς και της Γενικής Γραμματείας Διά Βίου Μάθησης είναι αρμόδιο για:

α) Το χειρισμό όλων των θεμάτων υπηρεσιακής κατάστασης του πάσης φύσεως προσωπικού της Γενικής Γραμματείας Έρευνας και Τεχνολογίας, της Γενικής Γραμματείας Νέας Γενιάς και της Γενικής Γραμματείας Διά Βίου Μάθησης, πλην των πειθαρχικών θεμάτων και των θεμάτων κινητικότητας.

β) Το χειρισμό όλων των θεμάτων υπηρεσιακής κατάστασης του πάσης φύσεως προσωπικού των γραφείων του Γενικού/Τομεακού Γραμματέα Έρευνας και Τεχνολογίας και του Γενικού/Τομεακού Γραμματέα Διά Βίου Μάθησης, καθώς και των πολιτικών γραφείων με βάση τις αρμοδιότητες που τους ανατίθενται.

γ) Το χειρισμό κάθε συναφούς θέματος.».

11. Το άρθρο 66 του π.δ. 18/2018 αντικαθίσταται ως εξής:

«Άρθρο 66

Αποστολή και διάρθρωση της Γενικής Γραμματείας Νέας Γενιάς και της Γενικής Γραμματείας Διά Βίου Μάθησης

1. Αποστολή της Γενικής Γραμματείας Νέας Γενιάς (Γ.Γ.Ν.Γ.) είναι η παρακολούθηση της εθνικής στρατηγι-

κής, ο συντονισμός και η αξιολόγηση της πολιτικής για τη Νέα Γενιά, ο σχεδιασμός, η υλοποίηση και η αξιολόγηση δράσεων και προγραμμάτων για νέους και νέες.

2. Η Γενική Γραμματεία Νέας Γενιάς συγκροτείται από τις ακόλουθες οργανικές μονάδες:

α) Διεύθυνση Νέας Γενιάς.

β) Διεύθυνση Εθνικής Στρατηγικής.

γ) Αυτοτελές Τμήμα Διεθνών και Ευρωπαϊκών Θεμάτων.

3. Αποστολή της Γενικής Γραμματείας Διά Βίου Μάθησης (Γ.Γ.Δ.Β.Μ.) είναι ο σχεδιασμός της πολιτικής για τη Διά Βίου Μάθηση.

4. Η Γενική Γραμματεία Διά Βίου Μάθησης συγκροτείται από τις ακόλουθες οργανικές μονάδες:

α) Διεύθυνση Διά Βίου Μάθησης.

β) Αυτοτελές Τμήμα Υποστήριξης Συμβουλίου Αναγνώρισης Επαγγελματικών Προσόντων (ΣΑΕΠ) και εφαρμογής της Ευρωπαϊκής Νομοθεσίας.

5. Τα Δημόσια Ι.Ε.Κ. συνιστούν περιφερειακές υπηρεσίες που αποτελούν αποκεντρωμένες υπηρεσίες της Γ.Γ.Δ.Β.Μ. του Υπουργείου Παιδείας, Έρευνας και Θρησκευμάτων και η αρμοδιότητα της οργάνωσης και λειτουργίας τους ανήκει στο Υπουργείο ή στην Περιφέρεια ή στο νομικό πρόσωπο δημοσίου δικαίου που τα συστήνει, ενώ η αρμοδιότητα διαμόρφωσης και εποπτείας του εκπαιδευτικού πλαισίου τους ανήκει στη Γ.Γ.Δ.Β.Μ., σύμφωνα με τις διατάξεις του ν. 3879/2010 (Α' 163) και του ν. 4186/2013 (Α' 193), όπως τροποποιήθηκαν και ισχύουν.».

12. α) Ο τίτλος του άρθρου 67 του π.δ. 18/2018 αντικαθίσταται ως εξής:

«Άρθρο 67

Διευθύνσεις και αυτοτελή τμήματα της Γ.Γ.Ν.Γ.»

β) Οι περιπτώσεις στ' και ζ' της παραγράφου 2 του άρθρου 67 καταργούνται.

γ) Στις περιπτώσεις α', β', δ' και ε' της παραγράφου 4 του άρθρου 67 διαγράφονται οι λέξεις «και Διά Βίου Μάθησης».

δ) Στο άρθρο 67 αντικαθίστανται οι παράγραφοι 8 και 9 και προστίθεται παράγραφος 10 ως εξής:

«8. Επιχειρησιακός στόχος της Διεύθυνσης Εθνικής Στρατηγικής είναι ο συντονισμός των συναρμόδιων φορέων, η παρακολούθηση και η αξιολόγηση πολιτικών, προγραμμάτων και δράσεων για νέους και νέες. Η εξασφάλιση της ανεμπόδιστης και έγκαιρης ενημέρωσης των νέων για θέματα που άπτονται των ενδιαφερόντων τους, των δικαιωμάτων και των δυνατοτήτων τους, καθώς και η εποπτεία και υποστήριξη του χώρου όσων δραστηριοποιούνται για τη νεολαία ή και με αυτή.

9. Η Διεύθυνση Εθνικής Στρατηγικής συγκροτείται από τα εξής τμήματα:

α) Το Τμήμα Συντονισμού και Αξιολόγησης δράσεων και πολιτικών για τη Νέα Γενιά, το οποίο είναι αρμόδιο για:

αα) Το συντονισμό Υπουργείων, Υπηρεσιών, Οργανισμών, Φορέων και νομικών προσώπων ιδιωτικού ή και δημοσίου δικαίου, καθώς και διευθύνσεων και τμημάτων της υπηρεσιακής δομής όλων των ανωτέρω, κατά

την ανάπτυξη συνεργειών ή και την υλοποίηση κοινών προγραμμάτων και δράσεων στον τομέα της Νέας Γενιάς,

ββ) τη σύγκληση, ενημέρωση και υποστήριξη μονοπρόσωπων ή πολυπρόσωπων οργάνων που συμμετέχουν στο πλαίσιο διυπουργικών συνεργασιών ή συνεργιών για τη Νέα Γενιά,

γγ) τη συλλογή προτάσεων ή εισηγήσεων Υπουργείων, φορέων, οργανώσεων νέων και κάθε θεσμικού άλλου οργάνου ή συλλογικότητας σχετικών με τους νέους με σκοπό τη σύσταση τουλάχιστον ετήσιας περιοδικότητας έκθεσης αξιολόγησης πολιτικών για τη Νέα Γενιά,

δδ) την παρακολούθηση του συνόλου ίδιων προγραμμάτων και δράσεων, καθώς και αυτών των άλλων Υπουργείων επί θεμάτων Νέας Γενιάς, τον καθορισμό δεικτών και την παρακολούθησή τους, τον καθορισμό, την συγκέντρωση, την ανάλυση και ερμηνεία στατιστικών στοιχείων και κάθε άλλου πρόσφορου μέσου και μεθόδου για τη διαπίστωση της αποτελεσματικότητας δράσεων και προγραμμάτων που υλοποιούνται εντός Πλαισίου Στρατηγικής και Δράσεων για την Ενδυνάμωση των Νέων ή που θα όφειλαν να εναρμονιστούν με αυτό,

εε) τη σύνθεση εξαμηνιαίας έκθεσης αξιολόγησης προγραμμάτων και δράσεων που πραγματοποιούνται εντός Πλαισίου Στρατηγικής και Δράσεων για την Ενδυνάμωση των Νέων και την εισήγηση από τον Γενικό Γραμματέα Νέας Γενιάς για την ανακατεύθυνση κονδυλίων Προγράμματος Δημοσίων Επενδύσεων ή Τακτικού Προϋπολογισμού με βάση το μέγεθος της απορρόφησης τους και τον δείκτη αποτελεσματικότητας των υλοποιημένων δράσεων και προγραμμάτων κατά την περίοδο αξιολόγησης,

στστ) το χειρισμό κάθε άλλου συναφούς θέματος.

β) Το Τμήμα Πληροφόρησης, Διάχυσης και Επικοινωνίας για τη Νέα Γενιά, το οποίο είναι αρμόδιο για:

αα) Τη διαμόρφωση και προώθηση δημοσιεύσεων, ανακοινώσεων, συνεντεύξεων, παραγωγών και εκπομπών που δημιουργούν νέοι ή άλλες κοινωνικές ομάδες αλλά αφορούν τους νέους, μέσω του τύπου, των ηλεκτρονικών ΜΜΕ, της δημόσιας Τηλεόρασης και Ραδιοφωνίας, των ψηφιακών Μέσων Κοινωνικής Δικτύωσης και κάθε άλλου πρόσφορου μέσου,

ββ) την επικοινωνία μεταξύ της Γ.Γ.Ν.Γ., των οργανισμών νεολαίας, των ανένταχτων νέων, των οργανισμών τοπικής αυτοδιοίκησης και των φορέων κεντρικής κυβέρνησης για την προώθηση θεμάτων Νέας Γενιάς και διεκδικήσεων των νέων,

γγ) την παραγωγή οπτικοακουστικού, έντυπου ή άλλου υλικού και τη διοργάνωση συναντήσεων, ημερίδων, διημερίδων, συνεδρίων, μεμονωμένων γεγονότων ή και φεστιβάλ με σκοπό την ευαισθητοποίηση των νέων σε θέματα που τους αφορούν, τη σύμφιση των σχέσεών τους, την κοινωνική τους ένταξη, την πολιτιστική τους καλλιέργεια και κάθε άλλο θέμα σχετικό με την ενδυνάμωσή τους και την ανάπτυξη του χαρακτήρα τους,

δδ) την οργάνωση και λειτουργία εκτάκτων ή μονίμων Σημείων Πληροφόρησης,

εε) την έκδοση δελτίων τύπου για λογαριασμό του γραφείου Γενικού Γραμματέα,

στστ) τη διαχείριση των ιστοσελίδων και των λογαριασμών στα κοινωνικά δίκτυα που ανήκουν στη Γενική Γραμματεία ή εξυπηρετούν τους σκοπούς τους και την ενημέρωση των νέων,

ζζ) το χειρισμό κάθε άλλου συναφούς θέματος.

γ) Το Τμήμα Υποστήριξης και Εποπτείας, το οποίο είναι αρμόδιο για:

αα) Τη γραμματειακή υποστήριξη της Επιτροπής Επικαιροποίησης Εθνικής Στρατηγικής (Ε.Ε.Ε.Σ.) για την ενδυνάμωση των νέων,

ββ) την εποπτεία των φορέων υλοποίησης που υπάρχουν στη Γενική Γραμματεία Νέας Γενιάς και ειδικότερα του Οργανισμού Νέας Γενιάς από τη σύστασή του,

γγ) τη Διοικητική και Οικονομική Υποστήριξη του Ειδικού Λογαριασμού Κονδυλίων Νέας Γενιάς, συμπεριλαμβανομένων και των αρμοδιοτήτων που αφορούν τις διαδικασίες σύναψης δημοσίων συμβάσεων προμηθειών, παροχής υπηρεσιών και έργων, την κατάρτιση και παρακολούθηση προϋπολογισμών, τη διενέργεια διαγωνισμών, τη διενέργεια των δημοσιονομικών δεσμεύσεων και την τήρηση του μητρώου δεσμεύσεων, τον έλεγχο, εκκαθάριση και έκδοση ενταλμάτων πληρωμής των δαπανών του Ειδικού Λογαριασμού Κονδυλίων Νέας Γενιάς, εντός της προβλεπόμενης προθεσμίας από το ευρωπαϊκό και εθνικό κανονιστικό πλαίσιο, καθώς και όσων ορίζονται με απόφαση του Υπουργού Οικονομικών και αφορούν την λειτουργία του Ειδικού Λογαριασμού Κονδυλίων Νέας Γενιάς,

δδ) τη διατήρηση και επικαιροποίηση μητρώων συλλόγων, σωματείων, συμβουλίων και οργανώσεων νέων,

εε) το χειρισμό κάθε άλλου συναφούς θέματος.

10. Το Αυτοτελές Τμήμα Διεθνών και Ευρωπαϊκών Θεμάτων είναι αρμόδιο για:

α) Την παρακολούθηση, τη συμμετοχή στην ανάπτυξη και την εφαρμογή πολιτικών για τη νεολαία σε Ευρωπαϊκό και Διεθνές επίπεδο,

β) την εκπροσώπηση για θέματα νεολαίας σε Όργανα και Επιτροπές των Διεθνών και Ευρωπαϊκών Οργανισμών (Ε.Ε., Συμβούλιο της Ευρώπης, ΟΗΕ, ΟΥΝΕΣΚΟ, κ.λπ.),

γ) την ανάπτυξη συνεργασιών με ομόλογους φορείς σε Ευρωπαϊκό και Διεθνές επίπεδο, με σκοπό τον συντονισμό, την προετοιμασία, παρακολούθηση και υλοποίηση των πρωτοκόλλων συνεργασίας ή των διμερών συμφωνιών σε θέματα νεολαίας,

δ) την ενεργοποίηση των διακρατικών μορφωτικών συμφωνιών σε θέματα νεολαίας,

ε) την προβολή της εθνικής πολιτικής σε θέματα νεολαίας στο εξωτερικό,

στ) την προώθηση των περιφερειακών και πολυμερών συνεργασιών και τη διαμόρφωση διακρατικών συνεργασιών σε θέματα νεολαίας,

ζ) την ανάπτυξη σχέσεων και συνεργασιών με Διεθνείς Οργανισμούς σε θέματα νεολαίας,

η) τη συμμετοχή, σε διεθνές επίπεδο, σε Συνέδρια, Συναντήσεις, Σεμινάρια και Ομάδες Εργασίας και τη διοργάνωση, σε εθνικό επίπεδο, αντίστοιχων συναντήσεων, εκδηλώσεων και ομάδων,

θ) τη συνεργασία με δομές Οργανώσεων Νέων σε διεθνές και ευρωπαϊκό επίπεδο,

ι) τη συγκέντρωση και την επεξεργασία στοιχείων που προκύπτουν από τη συμμετοχή σε διεθνείς συναντήσεις και από τη συνεργασία με διεθνείς Οργανισμούς και τη διάχυση της σχετικής πληροφόρησης στις αρμόδιες υπηρεσίες,

ια) την ενημέρωση των αρμοδίων υπηρεσιών για τις δυνατότητες, τις ευκαιρίες και τα Προγράμματα που διαμορφώνονται σε εθνικό και διεθνές επίπεδο,

ιβ) την κατάρτιση και την υποβολή προτάσεων και σχεδίων στην Ευρωπαϊκή Ένωση και σε άλλους Διεθνείς Οργανισμούς και την παρακολούθηση και υλοποίηση των σχετικών Προγραμμάτων συνεργασίας,

ιγ) τη σύνταξη και την υποβολή των περιοδικών και εθνικών εκθέσεων και ερωτηματολογίων για θέματα νεολαίας, τα οποία προκύπτουν από τη συμμετοχή της χώρας μας στους Διεθνείς Οργανισμούς και στην Ευρωπαϊκή Ένωση,

ιδ) την έκδοση σχεδίων αποφάσεων μετακίνησης για συμμετοχή σε συναντήσεις και επιτροπές στο εξωτερικό,

ιε) την υλοποίηση ή την εισήγηση ανάθεσης υλοποίησης ευρωπαϊκών προγραμμάτων νεολαίας όπως το Erasmus + Youth, η Ευρωπαϊκή Κάρτα Νέων, το Ευρωπαϊκό Σώμα Αλληλεγγύης κ.α.,

ιστ) τον χειρισμό κάθε άλλου συναφούς θέματος.».

13. α) Στο πρώτο εδάφιο του άρθρου 69 του π.δ. 18/2018 διαγράφονται οι λέξεις «Νέας Γενιάς και»,

β) στην περίπτωση γ΄ του άρθρου 69 του π.δ. 18/2018 διαγράφονται οι λέξεις «νέας γενιάς και».

Άρθρο 31

Μεταβατικές διατάξεις Κεφαλαίου Ε΄

1. Ο Γενικός/Τομεακός Γραμματέας Νέας Γενιάς και Διά Βίου Μάθησης, ο οποίος, κατά την έναρξη ισχύος του παρόντος, προϊστάται της Γενικής Γραμματείας Νέας Γενιάς και Διά Βίου Μάθησης, μετονομάζεται σε Γενικό/Τομεακό Γραμματέα Νέας Γενιάς και προϊστάται της Γενικής Γραμματείας Νέας Γενιάς.

2. Μέχρι την πλήρωση της θέσης του Γενικού/Τομεακού Γραμματέα Διά Βίου Μάθησης, σύμφωνα με τις διατάξεις του ν. 4369/2016, ο Γενικός/Τομεακός Γραμματέας Νέας Γενιάς της παραγράφου 1 προϊστάται της Γενικής Γραμματείας Δια Βίου Μάθησης.

Άρθρο 32

1. Στο Γραφείο του Γενικού Γραμματέα Νέας Γενιάς, συστήνονται οι ακόλουθες θέσεις:

- α) δύο (2) θέσεις ειδικών συμβούλων,
- β) δύο (2) θέσεις ειδικών συνεργατών,
- γ) επτά (7) θέσεις ειδικού επιστημονικού προσωπικού,
- δ) δύο (2) θέσεις διοικητικών υπαλλήλων.

2. Η πλήρωση των θέσεων αυτών γίνεται σύμφωνα με τις διατάξεις του άρθρου 55 του π.δ. 63/2005 (Α΄ 98) για τους ειδικούς συμβούλους, ειδικούς συνεργάτες και διοικητικούς υπαλλήλους των Γενικών Γραμματέων και του άρθρου 33 του ν. 2190/1994 (Α΄ 28) για το ειδικό επιστημονικό προσωπικό των Γενικών Γραμματειών, αντίστοιχα.

3. Η πλήρωση των θέσεων των υπηρεσιών της Γενικής Γραμματείας Νέας Γενιάς γίνεται με μετάταξη ή από-

σπαση προσωπικού από θέση του Δημοσίου ή νομικού προσώπου δημοσίου δικαίου ή νομικού προσώπου ιδιωτικού δικαίου του δημόσιου τομέα ή με σχέση ιδιωτικού δικαίου, κατά παρέκκλιση των διατάξεων για το ΕΣΚ (ν. 4440/2016, Α΄ 124) και κάθε αντίθετης, γενικής ή ειδικής διάταξης, με κοινή απόφαση του Υπουργού Παιδείας, Έρευνας και Θρησκευμάτων και του κατά περίπτωση αρμόδιου Υπουργού.

ΚΕΦΑΛΑΙΟ ΣΤ΄

ΡΥΘΜΙΣΕΙΣ ΓΙΑ ΤΗΝ ΕΡΕΥΝΑ

Άρθρο 33

Οικονομική διαχείριση ερευνητικών προγραμμάτων

1. Στην παρ. 1 του άρθρου 51 του ν. 4485/2017 (Α΄ 114) προστίθεται περίπτωση ι΄ ως εξής:

«ι. Έσοδα από την απόδοση ποσοστού επί των αμοιβών που εισπράττονται από τα νοσοκομεία κατά την ολόημερη λειτουργία τους για ιατρικές επισκέψεις ή πράξεις που γίνονται από πανεπιστημιακούς ιατρούς, σύμφωνα με το άρθρο 1 του ν. 3868/2010.».

2. Στο τέλος της παρ. 1 του άρθρου 56 του ν. 4485/2017 προστίθεται το ακόλουθο εδάφιο:

«Με απόφασή της, η Επιτροπή Ερευνών μπορεί να ορίζει αναπληρωτή επιστημονικό υπεύθυνο.».

3. Στο τέλος της παρ. 8 του άρθρου 59 του ν. 4485/2017 προστίθεται εδάφιο, το οποίο έχει ως εξής:

«Ειδικά για τα ταμειακά διαθέσιμα έργων/προγραμμάτων, των οποίων το φυσικό αντικείμενο έχει επιτυχώς ολοκληρωθεί και για τα οποία δεν προκύπτει άλλη συμβατική υποχρέωση, επιτρέπεται η διάθεσή τους για χρηματοδότηση ερευνητικών δραστηριοτήτων της ίδιας ερευνητικής ομάδας. Για τον σκοπό αυτό, ο επιστημονικός υπεύθυνος, μετά την ολοκλήρωση των συμβατικών του υποχρεώσεων, η οποία αποδεικνύεται από βεβαίωση ολοκλήρωσης του χρηματοδότη, καταθέτει προς έγκριση στην Επιτροπή Ερευνών ετήσιο προϋπολογισμό και πρόταση χρήσης του αδιαθέτου υπόλοιπου για δράσεις με στόχο την υποστήριξη της έρευνας.».

4. Στο άρθρο 59 του ν. 4485/2017 προστίθεται παράγραφος 9, η οποία έχει ως εξής:

«9.α) Οι Ε.Λ.Κ.Ε. των Α.Ε.Ι., κατόπιν τεκμηριωμένου αιτήματος του επιστημονικά υπεύθυνου έργου/προγράμματος, χορηγούν προκαταβολές με την έκδοση χρηματικού εντάλματος προπληρωμής (ΧΕΠ), με σκοπό την υλοποίηση των έργων/προγραμμάτων που διαχειρίζονται. Το ΧΕΠ εκδίδεται από τη ΜΟΔΥ των Ε.Λ.Κ.Ε. μετά από έγκριση της Επιτροπής Ερευνών. Το ΧΕΠ χορηγείται προκειμένου να καλυφθούν: α) έξοδα μετακίνησης εκτός έδρας, β) απαιτήσεις προμήθειας οργάνων, αναλωσίμων ή εξειδικευμένων υπηρεσιών από το εξωτερικό, γ) ανάγκες μικροεξόδων λοιπών δαπανών μέχρι το ποσό των χιλίων (1.000) ευρώ.

Δικαιούχος της προκαταβολής μπορεί να είναι ο επιστημονικός υπεύθυνος του έργου/προγράμματος, εφόσον έχει μόνιμη ή αορίστου χρόνου εργασιακή σχέση με το Α.Ε.Ι., καθώς και το μόνιμο ή αορίστου χρόνου προσωπικό του οικείου φορέα και της ΜΟΔΥ για δαπάνες μετακινήσεων. Η απόφαση της Επιτροπής Ερευνών θα

ορίζει και την προθεσμία απόδοσης της προκαταβολής, η οποία δεν μπορεί να υπερβαίνει το τρίμηνο και σε κάθε περίπτωση την 31η Δεκεμβρίου του οικονομικού έτους. Μετά τη διενέργεια των δαπανών ο δικαιούχος υποβάλλει στη ΜΟΔΥ όλα τα σχετικά παραστατικά (εξοφλημένα τιμολόγια κ.λπ.) και δικαιολογητικά. Σε περίπτωση μη εξαντλήσεως όλου του ποσού του Χ.Ε.Π. ο δικαιούχος καταθέτει το υπόλοιπο ποσό στον λογαριασμό ταμειακής διαχείρισης του έργου/προγράμματος. Δεν επιτρέπεται η έκδοση Χ.Ε.Π. σε δικαιούχο που, για οποιονδήποτε λόγο, δεν έχει αποδώσει λογαριασμό για προηγούμενη προκαταβολή.

β) Οι κάθε είδους αποζημιώσεις που δίνονται σε δικαιούχους (φοιτητές, νέοι ερευνητές κ.λπ.) στο πλαίσιο ευρωπαϊκών και συγχρηματοδοτούμενων έργων κινητικότητας (Erasmus κ.λπ.) ελέγχονται, εκκαθαρίζονται και καταβάλλονται, σύμφωνα με τους όρους του εκάστοτε προγράμματος, με την έκδοση τακτικών χρηματικών ενταλμάτων.».

5. Η περίπτωση α΄ της παρ. 7 του άρθρου 11 του ν. 4521/2018 αντικαθίσταται ως εξής:

«7.α) Το άρθρο 62 και η υπουργική απόφαση της παραγράφου 2 του άρθρου 63 του ν. 4485/2017 ισχύουν από την 1.1.2019. Από 1.1.2018 έως 31.12.2018 για δαπάνες που διενεργούνται σε βάρος του προϋπολογισμού των Ε.Λ.Κ.Ε., των ερευνητικών και τεχνολογικών κέντρων και των Ερευνητικών Πανεπιστημιακών Ινστιτούτων δεν απαιτείται έκδοση απόφασης ανάληψης υποχρέωσης και η έλλειψη αυτή δεν καθιστά τις ανωτέρω δαπάνες μη κανονικές. Έως τις 31.12.2018 η διαδικασία και ο τρόπος ελέγχου, εκκαθάρισης, ενταλματοποίησης και εξόφλησης των δαπανών διενεργείται σύμφωνα με τις ισχύουσες, έως την έναρξη ισχύος του ν. 4485/2017, διατάξεις.».

6. Στο δεύτερο εδάφιο της παρ. 2 του άρθρου 54 του ν. 4009/2011, όπως αντικαταστάθηκε από την παρ. 6 του άρθρου 98 του ν. 4547/2018, διαγράφεται η φράση «εφόσον δεν έχει παρέλθει πενταετία από τη λήψη του διδακτορικού τίτλου σπουδών τους. Διαγράφεται, επίσης, το τελευταίο εδάφιο της περίπτωσης β΄ της παρ. 3 του άρθρου 24 του ν. 4386/2016 και η φράση «για αξία μεγαλύτερη του ποσού των δύο χιλιάδων πεντακοσίων (2.500) ευρώ» από την περίπτωση ζ΄ της παρ. 1 του άρθρου 55 του ν. 4485/2017.

7. Είναι δυνατή η επιχορήγηση των Ε.Λ.Κ.Ε. του Εθνικού Καποδιστριακού Πανεπιστημίου Αθηνών (Ε.Κ.Π.Α.) και του Αριστοτελείου Πανεπιστημίου Θεσσαλονίκης (Α.Π.Θ.) από τον τακτικό προϋπολογισμό του Υπουργείου Παιδείας, Έρευνας και Θρησκευμάτων για τις δράσεις, εργασίες και προμήθειες που σχετίζονται με την προετοιμασία των εξετάσεων του 2018 για το Κρατικό Πιστοποιητικό Γλωσσομάθειας.

Άρθρο 34

Ρυθμίσεις για τα ερευνητικά κέντρα και τους τεχνολογικούς φορείς

1. Το ερευνητικό προσωπικό των ερευνητικών κέντρων και των τεχνολογικών φορέων του άρθρου 13Α του ν. 4310/2014 εγγράφεται, κατόπιν αίτησής του, στο ηλεκτρονικό σύστημα διαχείρισης διαδικασιών εκλο-

γής και εξέλιξης καθηγητών (σύστημα «ΑΠΕΛΛΑ»). Από 1.1.2019 τα μέλη των επιτροπών κρίσης και των εισηγητικών επιτροπών του ερευνητικού προσωπικού των ερευνητικών κέντρων και των τεχνολογικών φορέων του άρθρου 13Α του ν. 4310/2014 επιλέγονται μέσω του ανωτέρω συστήματος. Με απόφαση του Υπουργού Παιδείας, Έρευνας και Θρησκευμάτων ρυθμίζεται η λειτουργία του ηλεκτρονικού συστήματος όσον αφορά τα ερευνητικά κέντρα και τους τεχνολογικούς φορείς. Έως τη δημοσίευση της υπουργικής απόφασης, η διαδικασία εκλογής και εξέλιξης του ερευνητικού προσωπικού πραγματοποιείται σύμφωνα με το ν. 4310/2014, όπως ισχύει.

2. Στο άρθρο 29 του ν. 4310/2014 προστίθεται παράγραφος 5, η οποία έχει ως εξής:

«5. Οι επιτροπές κρίσης είναι δυνατό να συνεδριάζουν και με τη χρήση ηλεκτρονικών μέσων (τηλεδιάσκεψη)».

3. Η παρ. 9 της περίπτωσης Α΄ του άρθρου 13Α του ν. 4310/2014 αντικαθίσταται ως εξής:

«9.α. Το Ερευνητικό Κέντρο Βιοϊατρικών Επιστημών «Αλέξανδρος Φλέμινγκ» (Ε.ΚΕ.Β.Ε. Α. Φλέμινγκ), το οποίο αποτελείται από τα εξής Ινστιτούτα:

αα. Ινστιτούτο Βασικής Βιοϊατρικής Έρευνας (ΙΒΒΕ),

ββ. Ινστιτούτο Βιοκαινοτομίας (ΙΒΚ).

β. Το Ελληνικό Ίδρυμα Βασικής Βιολογικής Έρευνας «Αλέξανδρος Φλέμινγκ».

4. Στην υποπαράγραφο γ΄ της παρ. Γ΄ του άρθρου 13Α του ν. 4310/2014, όπως προστέθηκε με την παρ. 2 του άρθρου 20 του ν. 4521/2018, μετά τις λέξεις «προγραμμάτων/έργων» προστίθεται το ακόλουθο εδάφιο:

«Τις αρμοδιότητες του διοικητικού συμβουλίου του ερευνητικού κέντρου ασκεί το διοικητικό συμβούλιο του ΕΛΓΟ ΔΗΜΗΤΡΑ, το οποίο συγκροτείται όπως προβλέπει το ειδικό θεσμικό πλαίσιο του Οργανισμού».

Άρθρο 35

Η παρ. 3 του άρθρου 23 του ν. 4009/2011 (Α΄ 195) αντικαθίσταται ως εξής:

«3.α) Οι αμοιβές των καθηγητών και υπηρετούντων λεκτόρων πλήρους απασχόλησης της περίπτωσης α΄ της παραγράφου 2 εισπράττονται μέσω του Ειδικού Λογαριασμού Κονδυλίων Έρευνας (Ε.Λ.Κ.Ε.) του Ιδρύματος όπου υπηρετούν και υπόκεινται σε παρακράτηση πέντε τοις εκατό (5%) επί του ακαθάριστου ποσού. Η ανωτέρω παρακράτηση αποτελεί πόρο του Ε.Λ.Κ.Ε. του οικείου Ανώτατου Εκπαιδευτικού Ιδρύματος (Α.Ε.Ι.).

β) Οι καθηγητές και υπηρετούντες λέκτορες πλήρους απασχόλησης, οι οποίοι ασκούν επιχειρηματική δραστηριότητα, είτε ατομικώς είτε μέσω εταιρείας, υποχρεούνται να αποδίδουν στον Ειδικό Λογαριασμό Κονδυλίων Έρευνας (Ε.Λ.Κ.Ε.) του Α.Ε.Ι., όπου υπηρετούν, ποσοστό επτά τοις εκατό (7%) επί του ετήσιου καθαρού εισοδήματος που υπάγεται στην περίπτωση θ΄ της παραγράφου 2 του παρόντος άρθρου. Το εν λόγω ποσό αποτελεί πόρο του Ε.Λ.Κ.Ε. του Α.Ε.Ι. και αποδίδεται από τους υπόχρεους στον οικείο Ε.Λ.Κ.Ε.. Οφειλές που θα προκύψουν σύμφωνα με την παρούσα παράγραφο παραγράφονται μετά την πάροδο εικοσαετίας από το τέλος του οικονομικού έτους μέσα στο οποίο θα δημιουργηθούν. Έναρξη ισχύος της παρούσας ορίζεται η 1.1.2018.

γ) Τα ποσά που οφείλουν έως τις 31.12.2017 οι καθηγητές και οι υπηρετούντες λέκτορες πλήρους απασχόλησης που ασκούν ή ασκούσαν επιχειρηματική δραστηριότητα, είτε ατομικώς είτε μέσω εταιρείας, παραγράφονται με την πάροδο εικοσαετίας από το τέλος του οικονομικού έτους μέσα στο οποίο δημιουργήθηκε η οφειλή. Τα οφειλόμενα ποσά υπολογίζονται με ποσοστό επτά τοις εκατό (7%) επί του ετήσιου καθαρού εισοδήματος των καθηγητών και υπηρετούντων λεκτόρων.

δ) Τα ποσά των περιπτώσεων β' και γ' που οφείλουν οι καθηγητές και υπηρετούντες λέκτορες των Α.Ε.Ι. αποτελούν έσοδο του Ε.Λ.Κ.Ε. του οικείου Α.Ε.Ι.. Για τον προσδιορισμό της απαίτησης, η Α.Α.Δ.Ε. χορηγεί στους Ε.Λ.Κ.Ε. των Α.Ε.Ι. όλα τα απαραίτητα φορολογικά στοιχεία από τα οποία προκύπτει το ετήσιο καθαρό εισόδημα των καθηγητών και υπηρετούντων λεκτόρων που υπάγονται στις ανωτέρω περιπτώσεις. Εν συνεχεία, ο Ε.Λ.Κ.Ε. προσδιορίζει την απαίτηση και αποστέλλει στους οφειλέτες το οφειλόμενο ποσό. Εάν οι οφειλέτες καθηγητές δεν αποδώσουν στον Ε.Λ.Κ.Ε. το ποσό που οφείλουν, η Μ.Ο.Δ.Υ. του Ε.Λ.Κ.Ε. αποστέλλει όλα τα απαραίτητα στοιχεία των υπόχρεων στις Δ.Ο.Υ., προκειμένου αυτές να βεβαιώσουν και να εισπράξουν, υπέρ των Ε.Λ.Κ.Ε. των Α.Ε.Ι., τις οφειλές, σύμφωνα με τις διατάξεις του Κ.Ε.Δ.Ε..

ε) Τα ποσά της περίπτωσης β' προσδιορίζονται από τον Ε.Λ.Κ.Ε. μετά την εκκαθάριση της δήλωσης φορολογίας εισοδήματος του υπόχρεου καθηγητή και εισπράττονται σε ισόποσες μηνιαίες δόσεις έως το τέλος του επόμενου φορολογικού έτους. Το ποσό της περίπτωσης β' που καταβάλλεται κάθε έτος από τους υπόχρεους καθηγητές εκπίπτει στη φορολογική δήλωση που υποβάλλεται το επόμενο φορολογικό έτος.

στ) Τα ποσά της περίπτωσης γ' που οφείλονται στους Ε.Λ.Κ.Ε. των Α.Ε.Ι. προσδιορίζονται, βεβαιώνονται και εισπράττονται ως εξής:

αα) Η Α.Α.Δ.Ε. υποβάλλει στους Ε.Λ.Κ.Ε. με κάθε πρόσφορο τρόπο μέσα σε προθεσμία έξι (6) μηνών από την έναρξη ισχύος του παρόντος όλα τα διαθέσιμα φορολογικά στοιχεία από τα οποία προκύπτουν τα καθαρά εισοδήματα ανά έτος των καθηγητών πλήρους απασχόλησης και των υπηρετούντων λεκτόρων που οφείλουν, καθώς και τα ποσά που αυτοί έχουν καταβάλει από την άσκηση επιχειρηματικής δραστηριότητας, είτε ατομικώς είτε μέσω εταιρείας.

ββ) Οι Ε.Λ.Κ.Ε. προσδιορίζουν το οφειλόμενο ποσό και κοινοποιούν την πράξη προσδιορισμού με κάθε πρόσφορο τρόπο στους υπόχρεους καθηγητές.

γγ) Το οφειλόμενο ποσό μπορεί να καταβληθεί σε μηνιαίες δόσεις. Ο μέγιστος αριθμός των δόσεων δεν μπορεί να υπερβαίνει το λόγο του συνολικού οφειλόμενου ποσού προς το ένα δωδέκατο (1/12) του ακαθάριστου μηνιαίου εισοδήματος του τελευταίου φορολογικού έτους.

δδ) Για τη ρύθμιση της οφειλής σε δόσεις, οι τελευταίοι υποβάλλουν δήλωση στον Ε.Λ.Κ.Ε., ύστερα από σχετική ενημέρωσή τους για το σύνολο της οφειλής τους.

εε) Σε περίπτωση που οι οφειλέτες καθηγητές δεν καταβάλουν το ποσό (ή κάποια δόση αυτού) στον Ε.Λ.Κ.Ε., η Μ.Ο.Δ.Υ. του Ε.Λ.Κ.Ε. αποστέλλει στη Δ.Ο.Υ. του υπόχρεου όλα τα απαραίτητα στοιχεία, προκειμένου η τελευταία

να εκδώσει σχετική πράξη βεβαίωσης και να εισπράξει το ποσό σύμφωνα με τη διαδικασία του Κ.Ε.Δ.Ε.. Με την ίδια διαδικασία εισπράττονται και οφειλές που θα δημιουργηθούν μετά την 1.1.2018.

στστ) Οι οφειλές καθηγητών και υπηρετούντων λεκτόρων, οι οποίες δημιουργήθηκαν μέχρι 31.12.2017 και αφορούν την άσκηση επιχειρηματικής δραστηριότητας μέσω εταιρείας, υπόκεινται σε περαίωση. Η περαίωση πραγματοποιείται, εφόσον υποβληθεί αίτηση περαίωσης, μέσα σε έξι (6) μήνες από τον προσδιορισμό των σχετικών οφειλών από τη Μ.Ο.Δ.Υ. του Ε.Λ.Κ.Ε.. Το ποσό που πρέπει να καταβληθεί για τη συντέλεση της περαίωσης ανέρχεται στο είκοσι τοις εκατό (20%) της συνολικής οφειλής που βεβαιώνεται επί του καθαρού εισοδήματος. Οι πράξεις προσδιορισμού των οφειλόμενων μπορούν, ύστερα από αίτηση του ενδιαφερομένου καθηγητή, να προβλέπουν τη ρύθμιση της καταβολής του οφειλόμενου ποσού σε ισόποσες μηνιαίες δόσεις, οι οποίες δεν μπορούν να είναι περισσότερες από τριάντα έξι (36).

Σε περίπτωση που οι οφειλέτες καθηγητές δεν καταβάλουν το ποσό (ή κάποια δόση αυτού) στον Ε.Λ.Κ.Ε., η Μ.Ο.Δ.Υ. του Ε.Λ.Κ.Ε. αποστέλλει στη Δ.Ο.Υ. του υπόχρεου όλα τα απαραίτητα στοιχεία, προκειμένου η τελευταία να εκδώσει σχετική πράξη βεβαίωσης και να εισπράξει, υπέρ του Ε.Λ.Κ.Ε., το οφειλόμενο ποσό σύμφωνα με τη διαδικασία του Κ.Ε.Δ.Ε..

ζ) Τα έσοδα που εισπράττει ο Ε.Λ.Κ.Ε. από τις οφειλές, οι οποίες δημιουργήθηκαν μέχρι τις 31.12.2017 και αφορούν την άσκηση επιχειρηματικής δραστηριότητας καθηγητών, είτε ατομικά είτε μέσω εταιρείας, χρησιμοποιούνται για τη χρηματοδότηση ερευνητικών/εκπαιδευτικών έργων/προγραμμάτων καθηγητών, οι οποίοι μέχρι τις 31.12.2017 απέδιδαν στον Ε.Λ.Κ.Ε. το ποσοστό από την άσκηση επιχειρηματικής δραστηριότητας και δεν είχαν οφειλές εξ αυτής της αιτίας. Η Επιτροπή Ερευνών αποφασίζει για τον τρόπο κατανομής των εν λόγω ποσών σε ερευνητικά/εκπαιδευτικά προγράμματα.

η) Με κοινή απόφαση των Υπουργών Παιδείας, Έρευνας και Θρησκευμάτων και Οικονομικών καθορίζεται η διαδικασία αποστολής όλων των απαραίτητων φορολογικών στοιχείων από την Α.Α.Δ.Ε. στους Ε.Λ.Κ.Ε., η διαδικασία προσδιορισμού του οφειλόμενου ποσού, ο τρόπος είσπραξης ή συμψηφισμού του ποσού των ανωτέρω παραγράφων, ο τρόπος και το είδος ρύθμισης της οφειλής, ο αριθμός και το είδος των ρυθμιζόμενων δόσεων, η διαδικασία βεβαίωσης των οφειλόμενων ποσών, η διαδικασία είσπραξης παλαιότερων οφειλών και απόδοσής τους στους Ε.Λ.Κ.Ε., η διαδικασία περαίωσης, ο τρόπος υποβολής των αιτήσεων των καθηγητών, και ρυθμίζεται κάθε άλλο τεχνικό ή λεπτομερειακό θέμα».

Άρθρο 36

Τροποποίηση των παραγράφων 1 και 2 του άρθρου 5 του ν. 4326/2015 (Α' 49)

1. Η παρ. 1 του άρθρου 5 του ν. 4326/2015 (Α' 49) αντικαθίσταται ως εξής:

«1. Τα πειθαρχικά και δικαιοδοτικά όργανα του ποδοσφαίρου είτε λειτουργούν στο πλαίσιο της ΕΠΟ είτε στο πλαίσιο Ενώσεων Ποδοσφαιρικών Ανωνύμων Εταιρειών, αποτελούνται από τακτικούς δικαστές με βαθμό, κατά τον αρχικό διορισμό τους, Πρωτοδίκη στα πρωτοβάθμια

όργανα και Εφέτη στα δευτεροβάθμια όργανα, με τριετή θητεία ανανεώσιμη.

Αμφότεροι επιλέγονται και ορίζονται από την ΕΠΟ από καταλόγους που αποστέλλονται από τον Προϊστάμενο του Πρωτοδικείου Αθηνών και τον Πρόεδρο του Τριμελούς Συμβουλίου Διεύθυνσης του Εφετείου Αθηνών, μέσα σε προθεσμία τεσσάρων (4) μηνών από τη δημοσίευση του παρόντος, καθώς και από τους ήδη υπηρετούντες στα πειθαρχικά και δικαιοδοτικά όργανα τακτικών δικαστών, η θητεία τους με τους ανωτέρω βαθμούς κατά τον αρχικό διορισμό τους θεωρείται ανανέωση του αρχικού τους διορισμού.

Η ΕΠΟ, από την έναρξη λειτουργίας του προβλεπόμενου από το Καταστατικό της και τον οικείο Κανονισμό Διαιτητικού Δικαστηρίου Ποδοσφαίρου, επιλέγει και ορίζει τους δικαστικούς λειτουργούς που μετέχουν στη σύνθεση αυτού, με τριετή θητεία ανανεώσιμη, με βαθμό, κατά τον αρχικό διορισμό τους, Αρεοπαγίτη και Προέδρου Εφετών, από καταλόγους που συγκροτούν και αποστέλλουν σε αυτήν, κατά περίπτωση, ο Πρόεδρος του Αρείου Πάγου και ο Πρόεδρος του Τριμελούς Συμβουλίου Διεύθυνσης του Εφετείου Αθηνών, καθώς και από τους ήδη υπηρετούντες στα πειθαρχικά και δικαιοδοτικά όργανα τακτικούς δικαστές. Σε περίπτωση επιλογής ήδη υπηρετούντων στα πειθαρχικά και δικαιοδοτικά όργανα τακτικών δικαστών, η θητεία τους με τους ανωτέρω βαθμούς κατά τον αρχικό διορισμό τους θεωρείται ανανέωση του αρχικού τους διορισμού.»

2. Η παρ. 2 του άρθρου 5 του ν. 4326/2015 (Α΄ 49) αντικαθίσταται ως εξής:

«2. Μέσα σε προθεσμία τεσσάρων (4) μηνών από τη δημοσίευση του παρόντος και κατόπιν απόφασης του αρμοδίου οργάνου της ΕΠΟ, η οποία πρέπει να ληφθεί εντός της ίδιας προθεσμίας, υπεύθυνος άσκησης δίωξης πειθαρχικών ποδοσφαιρικών αδικημάτων αναλαμβάνει εν ενεργεία εισαγγελικός λειτουργός με βαθμό, κατά τον αρχικό διορισμό του, εισαγγελέα πρωτοδικών, ο οποίος αναπληρώνεται από εν ενεργεία εισαγγελικό λειτουργό με βαθμό, κατά τον αρχικό διορισμό του, αντεισαγγελέα πρωτοδικών, με τριετή θητεία ανανεώσιμη. Αμφότεροι επιλέγονται και ορίζονται από την ΕΠΟ, από κατάλογο που συγκροτεί και αποστέλλει σε αυτήν ο Προϊστάμενος της Εισαγγελίας Πρωτοδικών Αθηνών ή άλλο αρμόδιο δικαστικό όργανο, καθώς και από τους ήδη υπηρετούντες στα πειθαρχικά όργανα εισαγγελικούς λειτουργούς. Σε περίπτωση επιλογής ήδη υπηρετούντων στα πειθαρχικά όργανα εισαγγελικών λειτουργών, η θητεία τους με τους ανωτέρω βαθμούς κατά τον αρχικό διορισμό τους θεωρείται ανανέωση του αρχικού τους διορισμού.»

Άρθρο 37

Ρύθμιση ζητημάτων διακριθέντων αθλητών

1. Οι αθλητές που πέτυχαν μία ή περισσότερες από τις αγωνιστικές διακρίσεις της παρ. 4 του άρθρου 34 του ν. 2725/1999, κατά τα έτη 2012 έως 2016, καθώς και οι προπονητές αυτών, που δεν υπέβαλαν την αίτηση και τα δικαιολογητικά εντός της αποκλειστικής προθεσμίας

που ορίζει η εκάστοτε ισχύουσα υπουργική απόφαση, που προβλέπεται στο ίδιο άρθρο, δικαιούνται την οικονομική επιβράβευση της παρ. 4 του άρθρου 34 και της παρ. 8 του άρθρου 31 του ν. 2725/1999, εφόσον έχουν υποβάλει την αίτηση καταβολής οικονομικής επιβράβευσης και τα δικαιολογητικά πριν τη δημοσίευση του παρόντος νόμου.

2.α. Αθλητές που πέτυχαν, πριν τη δημοσίευση του παρόντος νόμου, εξαιρετική αγωνιστική διάκριση κατά την έννοια της παρ. 2 του άρθρου 34 του ν. 2725/1999, αγωνιζόμενοι με αθλητικό σωματείο που δεν είχε, κατά το χρόνο επίτευξης της διάκρισης, την ειδική αθλητική αναγνώριση του άρθρου 8 του ν. 2725/1999, αποκτούν δικαίωμα εισαγωγής σε Α.Ε.Ι. σύμφωνα με τις ευεργετικές διατάξεις της παρ. 8 του άρθρου 34 του ν. 2725/1999, εφόσον πληρούνται σωρευτικά οι εξής προϋποθέσεις: (α) το σωματείο με το οποίο αγωνίστηκαν οι διακριθέντες αθλητές ήταν, κατά το χρόνο επίτευξης της διάκρισης, μέλος εθνικής αθλητικής ομοσπονδίας με ειδική αθλητική αναγνώριση, κατά το άρθρο 28 του ν. 2725/1999 και είχε υποβάλει αίτηση για να λάβει την ειδική αθλητική αναγνώριση του άρθρου 8 του ν. 2725/1999 πριν από τον τελικό αγώνα της διοργάνωσης, κατά την οποία σημειώθηκε η διάκριση και (β) το σωματείο με το οποίο αγωνίστηκαν οι διακριθέντες αθλητές έλαβε την ειδική αθλητική αναγνώριση του άρθρου 8 του ν. 2725/1999 πριν τη δημοσίευση του παρόντος νόμου.

β. Η εγγραφή στον ειδικό πίνακα της παρ. 3 του άρθρου 34 του ν. 2725/1999 των διακριθέντων αθλητών της περίπτωσης α΄ γίνεται με απόφαση του Υπουργού Πολιτισμού και Αθλητισμού, ύστερα από αίτηση των ενδιαφερόμενων αθλητών που υποβάλλεται στη Γενική Γραμματεία Αθλητισμού εντός αποκλειστικής προθεσμίας δύο (2) μηνών από τη δημοσίευση του παρόντος νόμου.

Άρθρο 38

Μετεγκατάσταση υπηρεσιών

Δήμου Ελληνικού-Αργυρούπολης

Επιτρέπεται η μετεγκατάσταση των υπηρεσιών του Δήμου Ελληνικού - Αργυρούπολης, οι οποίες βρίσκονται εντός του Μητροπολιτικού Πόλου Ελληνικού - Αγίου Κοσμά, στα οικοδομικά τετράγωνα (Ο.Τ.) 90 και 90α του ρυμοτομικού σχεδίου του Δήμου Ελληνικού - Αργυρούπολης (π.δ. από 30.5.1979, Δ΄342, β.δ. από 21.12.1964, Δ΄8 και β.δ. από 21.7.1963, Δ΄129) μέχρι την τροποποίηση του Γενικού Πολεοδομικού Σχεδίου και του Ρυμοτομικού Σχεδίου και σε κάθε περίπτωση εντός τριών (3) ετών, από την έναρξη ισχύος του παρόντος.

Άρθρο 39

Προσθήκη άρθρου 29Α στο ν. 4521/2018 (Α΄38)

Μετά το άρθρο 29 του ν. 4521/2018 (Α΄38) προστίθεται νέο άρθρο 29Α ως εξής:

«Άρθρο 29Α

Ειδικότητες εκπαιδευτικών ΟΑΕΔ

1. Οι εκπαιδευτικοί του κλάδου ΔΕ Εμπειροτεχνιτών των σχολών του ΟΑΕΔ, οι οποίοι μονιμοποιήθηκαν σύμ-

φωνα με τις διατάξεις του άρθρου 27 του ν. 2190/1994 (Α' 28), όπως αυτό ερμηνεύεται με την παρ. 1 του άρθρου 6 του ν. 3552/2007 (Α' 77), και για τους οποίους δεν είναι δυνατή η ένταξη σε κλάδους και ειδικότητες με βάση τα οριζόμενα στο άρθρο 29, διατηρούν τις θέσεις και τις ειδικότητες που κατέχουν.

Μετά την καθ' οιονδήποτε τρόπο αποχώρησή τους, οι θέσεις αυτές μετατρέπονται σε οργανικές θέσεις του κλάδου ΠΕ 86 ΠΛΗΡΟΦΟΡΙΚΗΣ.

2. Στον κλάδο ΤΕ και ΔΕ του εκπαιδευτικού προσωπικού του ΟΑΕΔ, προβλέπονται, πέραν του άρθρου 29, και οι παρακάτω κλάδοι με τις αντίστοιχες ειδικότητες:

ΚΛΑΔΟΣ	ΕΙΔΙΚΟΤΗΤΑ
ΤΕ.03 ΔΙΑΤΡΟΦΗΣ	ΤΕ.03.01 ΜΑΓΕΙΡΙΚΗΣ
	ΤΕ.03.02 ΑΡΤΟΠΟΙΟΥ-ΖΑΧΑΡΟΠΛΑΣΤΗ
ΤΕ.04 ΠΑΡΑΔΟΣΙΑΚΩΝ ΕΦΑΡΜΟΣΜΕΝΩΝ ΤΕΧΝΩΝ	ΤΕ.04.01 ΦΩΤΟΓΡΑΦΙΑΣ
	ΤΕ.04.02 ΚΕΡΑΜΙΚΗΣ
	ΤΕ.04.03 ΜΑΡΜΑΡΟΤΕΧΝΙΤΗ
	ΤΕ.04.04 ΓΟΥΝΟΠΟΙΟΥ
	ΤΕ.04.05 ΕΠΙΠΛΟΠΟΙΟΥ
ΔΕ.03 ΕΦΑΡΜΟΣΜΕΝΩΝ ΤΕΧΝΩΝ	ΔΕ.03.01 ΦΩΤΟΓΡΑΦΙΑΣ
	ΔΕ.03.02 ΜΑΡΜΑΡΟΤΕΧΝΙΤΗ
	ΔΕ.03.03 ΓΡΑΦΙΚΩΝ ΤΕΧΝΩΝ ΚΕΡΑΜΙΚΗΣ
	ΔΕ.03.04 ΩΡΟΛΟΓΟΠΟΙΑΣ
ΔΕ.04 ΔΙΑΤΡΟΦΗΣ	ΔΕ.04.01 ΑΡΤΟΠΟΙΟΥ-ΖΑΧΑΡΟΠΛΑΣΤΗ
	ΔΕ.04.02 ΜΑΓΕΙΡΙΚΗΣ
ΔΕ.05 ΕΞΕΙΔΙΚΕΥΜΕΝΟΙ ΤΕΧΝΙΤΕΣ	ΔΕ.05.01 ΜΕΤΑΛΛΙΚΩΝ ΚΑΤΑΣΚΕΥΩΝ
	ΔΕ.05.02 ΒΑΦΕΑ
	ΔΕ.05.03 ΧΑΛΚΟΥΡΓΟΥ
	ΔΕ.05.04 ΕΦΑΡΜΟΣΤΗ
	ΔΕ.05.05 ΝΑΥΠΗΓΙΚΗΣ ΒΙΟΜΗΧΑΝΙΑΣ
	ΔΕ.05.06 ΥΦΑΝΤΟΥΡΓΩΝ - ΤΑΠΗΤΟΥΡΓΩΝ
	ΔΕ.05.07 ΓΕΩΤΕΧΝΙΤΩΝ

3. Τα προσόντα και τα κριτήρια διορισμού των εκπαιδευτικών για τις ειδικότητες της προηγούμενης παραγράφου καθορίζονται με κοινή απόφαση των Υπουργών Παιδείας, Έρευνας και Θρησκευμάτων και Εργασίας, Κοινωνικής Ασφάλισης και Κοινωνικής Αλληλεγγύης.»

Άρθρο 40

1. Στις περιπτώσεις που η προθεσμία της παρ. 1 του άρθρου 15 του ν. 3889/2010 (Α' 182) λήγει στις 31.7.2018, η προθεσμία αυτή παρατείνεται από την ημερομηνία λήξης της έως τις 10.9.2018. Η ίδια καταληκτική προθεσμία ισχύει και για τους κατοίκους του εξωτερικού.

2. Η διάταξη της παρ. 1 του άρθρου 24 του ν. 4519/2018 (Α' 25) εξακολουθεί να ισχύει από την ημερομηνία λήξης της έως τις 27.8.2018.

Άρθρο 41

1. Το άρθρο 143Δ του ν. 4001/2011 (Α' 179) αντικαθίσταται ως εξής:

«1. Θεσπίζεται και τίθεται σε εφαρμογή μεταβατικός Μηχανισμός Αποζημίωσης Ευελιξίας (εφεξής Μηχανισμός). Η διάρκεια ισχύος του μεταβατικού Μηχανισμού Αποζημίωσης Ευελιξίας ορίζεται, κατά μέγιστο, έως την 31η Δεκεμβρίου 2019, ή, εάν αυτό συμβεί νωρίτερα, μέχρι την εφαρμογή του Μακροχρόνιου Μηχανισμού Αποζημίωσης Επάρκειας Ισχύος του Συστήματος Ηλεκτρικής Ενέργειας, σύμφωνα με τις σχετικές αποφάσεις της ΡΑΕ, κατά τα προβλεπόμενα στην κείμενη νομοθεσία. Η διάρκεια ισχύος του ανωτέρω Μηχανισμού χωρίζεται σε δύο περιόδους, εντός των οποίων διεξάγεται τουλάχιστον μία Διαγωνιστική Διαδικασία, σύμφωνα με τα κατωτέρω. Η πρώτη περίοδος εκκινεί από τη θέση σε ισχύ του παρόντος και λήγει την 31η Μαρτίου 2019 και η δεύτερη από την 1η Απριλίου 2019, ημερομηνία προβλεπόμενης έναρξης λειτουργίας των αγορών ηλεκτρικής ενέργειας, σύμφωνα με τα άρθρα 73 έως 99 του ν. 4512/2018 (Α' 5), μέχρι την 31η Δεκεμβρίου 2019.

2. Ως μεταβατικός Μηχανισμός Αποζημίωσης Ευελιξίας ορίζεται η διαθεσιμότητα παροχής της Υπηρεσίας Ευελιξίας στο Εθνικό Σύστημα Μεταφοράς Ηλεκτρικής Ενέργειας (ΕΣΜΗΕ). Ο Διαχειριστής του ΕΣΜΗΕ καταβάλλει αποζημίωση στους επιλεγέντες Παρόχους για την παροχή της ανωτέρω Υπηρεσίας.

3. Ως Υπηρεσία Ευελιξίας ορίζεται η ταχεία αύξηση ή μείωση της ισχύος του επιλεγέντος Παρόχου ώστε να καλύπτει τη ζήτηση του ΕΣΜΗΕ, ακολουθώντας τις Εντολές Κατανομής του Διαχειριστή του ΕΣΜΗΕ. Οι Πάροχοι πρέπει να έχουν την ικανότητα ανταπόκρισης εντός τριών (3) ωρών από την έκδοση σχετικής Εντολής Κατανομής του Διαχειριστή, με μετρούμενο ρυθμό μεταβολής της ισχύος παραγωγής/έγχυσης ή κατανάλωσης/απορρόφησης τουλάχιστον οχτώ (8) MW/min και δυνατότητα απόκρισης για τουλάχιστον τρεις (3) συνεχόμενες ώρες. Ειδικότερα η ικανότητα ανταπόκρισης των Κατανεμόμενων θερμικών μονάδων ηλεκτροπαραγωγής ορίζεται από θερμή κατάσταση.

4. Ως Πάροχοι ορίζονται οι Κατανεμόμενες μονάδες παραγωγής που έχουν την δυνατότητα παροχής της Υπηρεσίας Ευελιξίας. Ειδικότερα οι Κατανεμόμενες μονάδες ΣΗΘΥΑ που έχουν την δυνατότητα παροχής της Υπηρεσίας Ευελιξίας ορίζονται ως Πάροχοι μόνο για το μέρος της ισχύος τους που δεν αμειβεται από μηχανισμό στήριξης ΑΠΕ/ΣΗΘΥΑ. Μετά την έναρξη λειτουργίας των αγορών ηλεκτρικής ενέργειας που προβλέπονται στα άρθρα 73 έως 99 του ν. 4512/2018 και με την επιφύλαξη τήρησης των οριζόμενων στην παράγραφο 3 του παρόντος, ως Πάροχοι ορίζονται επιπλέον τα συστήματα απόκρισης ζήτησης και τα συστήματα αποθήκευσης.

5. Ως Διαγωνιστική Διαδικασία ορίζεται η δημοπρασία για τη διαθεσιμότητα ισχύος για την παροχή της Υπηρεσίας Ευελιξίας που διενεργείται από τον Διαχειριστή του ΕΣΜΗΕ. Η πρώτη δημοπρασία διεξάγεται το αργότερο μέχρι την 30η Σεπτεμβρίου 2018. Κατά τη διεξαγωγή της δημοπρασίας οι Πάροχοι δύνανται να υποβάλλουν διακριτές προσφορές μέχρι δέκα (10) βήματα ισχύος, με

ελάχιστη διακριτή ισχύ ένα (1) MW. Η ανώτατη τιμή προσφοράς ορίζεται σε τριάντα εννέα (39) ευρώ/kW/έτος. Οι Κατανεμόμενες μονάδες παραγωγής υποχρεούνται να συμμετέχουν στις δημοπρασίες με το σύνολο της ισχύος τους, όπως ορίζεται παρακάτω.

6. Δικαίωμα συμμετοχής στις δημοπρασίες έχουν οι Πάροχοι που είναι εγγεγραμμένοι στο Μητρώο Ευέλικτων Παρόχων το οποίο τηρεί ο Διαχειριστής του ΕΣΜΗΕ. Προκειμένου οι Πάροχοι να εγγραφούν στο Μητρώο, υποβάλλουν αίτηση στο Διαχειριστή του ΕΣΜΗΕ, μετά από σχετική ανακοίνωσή του. Απαραίτητες προϋποθέσεις για την εγγραφή ενός Παρόχου είναι η δυνατότητα παροχής της Υπηρεσίας Ευελιξίας, η σύνδεση στο ΕΣΜΗΕ ή στο Δίκτυο Μέσης Τάσης ή Χαμηλής Τάσης εκτός των Μη Διασυνδεδεμένων Νησιών και η μη συμμετοχή σε άλλο σχήμα κρατικής ενίσχυσης. Ειδικότερες προϋποθέσεις καθώς και η διαδικασία εγγραφής στο Μητρώο καθορίζονται στον Κώδικα Διαχείρισης του ΕΣΜΗΕ.

7. Η ισχύς των Κατανεμόμενων θερμικών μονάδων η οποία καταχωρίζεται στο Μητρώο, ισούται με τη Διαθέσιμη Ισχύ των μονάδων, όπως υπολογίζεται και ανακοινώνεται από τον Διαχειριστή του ΕΣΜΗΕ, σύμφωνα με τα οριζόμενα στον Κώδικα Διαχείρισης του ΕΣΜΗΕ.

Η ισχύς των Κατανεμόμενων υδροηλεκτρικών μονάδων η οποία καταχωρίζεται στο Μητρώο, υπολογίζεται με τρόπο ώστε να αντανάκλα τη συνδρομή και ικανότητα παροχής της Υπηρεσίας Ευελιξίας, όταν οι απαιτήσεις ευελιξίας του συστήματος υπερβαίνουν τη μέση ενεργειακή διαθεσιμότητά τους, λαμβάνοντας υπόψη τις συνθήκες υδραυλικότητας και διαθεσιμότητας πόρων. Για τον υπολογισμό της εν λόγω ισχύος λαμβάνονται υπόψη απολογιστικά δεδομένα λειτουργίας προηγούμενων υδρολογικών ετών, όπως καταγράφονται από τον Διαχειριστή του ΕΣΜΗΕ. Ειδικότερα, ο υπολογισμός της ως άνω ισχύος βασίζεται στη μέση μεταβολή της ενέργειάς τους, ανά τρίωρη περίοδο κατανομής, κατά τις οποίες οι απαιτήσεις της αντίστοιχης τριώρης αυξητικής μεταβολής του συστήματος, ήτοι το καθαρό φορτίο, υπερβαίνουν τη μέση τριώρη ενεργειακή διαθεσιμότητα των υδροηλεκτρικών. Σε περίπτωση νέων Κατανεμόμενων υδροηλεκτρικών μονάδων, οι οποίες κατά την εξεταζόμενη απολογιστική περίοδο δεν λειτούργησαν, λειτούργησαν δοκιμαστικά ή για χρόνο μικρότερο του ήμισυ της απολογιστικής περιόδου, η ισχύς τους υπολογίζεται σε αναλογία προς την εγκατεστημένη ισχύ τους βάσει του συντελεστή της συνολικής επιλέξιμης ισχύος των υδροηλεκτρικών μονάδων ως προς τη συνολική εγκατεστημένη ισχύ των υδροηλεκτρικών μονάδων. Με Απόφαση του Υπουργού Περιβάλλοντος και Ενέργειας καθορίζεται η ισχύς των Κατανεμόμενων υδροηλεκτρικών μονάδων καθώς και οι λεπτομέρειες του τρόπου υπολογισμού της ως άνω ισχύος.

Η ισχύς των συστημάτων απόκρισης ζήτησης και αποθήκευσης, η οποία καταχωρίζεται στο Μητρώο, υπολογίζεται βάσει μεθοδολογίας που περιγράφεται στον Κώδικα Διαχείρισης του ΕΣΜΗΕ.

8. Ως Αποζημίωση για την Υπηρεσία Ευελιξίας ορίζεται η αμοιβή που καταβάλλεται από τον Διαχειριστή του προς τους επιλεγέντες Παρόχους για την παροχή της

Υπηρεσίας Ευελιξίας και καθορίζεται στη βάση της τιμής προσφοράς των Παρόχων στη Διαγωνιστική Διαδικασία («pay - as - bid»). Δικαίωμα Αποζημίωσης έχουν οι επιλεγέντες Πάροχοι με την κατακύρωση των αποτελεσμάτων της δημοπρασίας. Ο Διαχειριστής του ΕΣΜΗΕ καταβάλλει Αρχική Αποζημίωση στους επιλεγέντες Παρόχους για την παροχή της ανωτέρω Υπηρεσίας σε μηνιαία βάση και Τελική Αποζημίωση στους επιλεγέντες Παρόχους, η οποία υπολογίζεται μετά το πέρας του Μηχανισμού βάσει της Πραγματικά Διαθέσιμης Ισχύος κάθε Παρόχου όπως αυτή καταγράφεται κατά τη διάρκεια ισχύος του Μηχανισμού. Το συνολικό κόστος της Αποζημίωσης επιμερίζεται σε μηνιαία βάση και μετά τη λήξη του Μηχανισμού στους Εκπροσώπους Φορτίου. Η διενέργεια των αναγκαιών εκκαθαρίσεων και χρεοπιστώσεων στο πλαίσιο του εν λόγω Μηχανισμού, πραγματοποιείται από τον Διαχειριστή του ΕΣΜΗΕ, σύμφωνα με τα οριζόμενα στον Κώδικα Διαχείρισης του ΕΣΜΗΕ. Ειδικότερες λεπτομέρειες εφαρμογής καθορίζονται στον Κώδικα Διαχείρισης του ΕΣΜΗΕ.

9. Η δημοπρατούμενη ισχύς ορίζεται στα τέσσερις χιλιάδες πεντακόσια (4.500) MW. Ο Διαχειριστής του ΕΣΜΗΕ δύναται να μειώνει την ανωτέρω δημοπρατούμενη ισχύ εκάστης Διαγωνιστικής Διαδικασίας προκειμένου να διασφαλίζεται η ανταγωνιστικότητα αυτών.

10. Η εγγραφή στο Μητρώο Ευέλικτων Παρόχων αποτελεί πρόταση σύναψης Σύμβασης παροχής Υπηρεσίας Ευελιξίας, η οποία συνάπτεται για κάθε επιλεγέντα Πάροχο με την κατακύρωση των αποτελεσμάτων της δημοπρασίας που διενεργεί ο Διαχειριστής του ΕΣΜΗΕ και η οποία διέπεται από τις διατάξεις του Κώδικα Διαχείρισης του ΕΣΜΗΕ.

11. Ειδικότερα θέματα που αφορούν στη λειτουργία και εφαρμογή του Μηχανισμού Ευελιξίας, εξειδικεύονται στον Κώδικα Διαχείρισης του ΕΣΜΗΕ ή/και στον Κώδικα Διαχείρισης του ΕΔΔΗΕ.».

2. Το άρθρο 143Ε του ν. 4001/2011 (Α΄ 179) αντικαθίσταται ως εξής:

«Η μη συμμόρφωση των επιλεγέντων Παρόχων με τις υποχρεώσεις που απορρέουν από τη Σύμβαση παροχής Υπηρεσίας Ευελιξίας συνεπάγεται την επιβολή κυρώσεων, σύμφωνα με τα οριζόμενα στον Κώδικα Διαχείρισης του ΕΣΜΗΕ ή/και του Κώδικα Διαχείρισης του ΕΔΔΗΕ.

Κατά τη διάρκεια και ιδίως κατά τη λήξη του Μηχανισμού, ο Διαχειριστής του ΕΣΜΗΕ και η ΡΑΕ ελέγχουν τη συμμόρφωση των επιλεγέντων Παρόχων με τις υποχρεώσεις που απορρέουν από τη Σύμβαση παροχής Υπηρεσίας Ευελιξίας και από την άδεια παραγωγής τους. Σε περίπτωση που διαπιστώνεται η μη εκπλήρωση από τον επιλεγέντα Πάροχο των σχετικών όρων ή/και υποχρεώσεων, δύναται να επιβάλλονται κυρώσεις σε ποσοστό από 10% έως και 100% της εκκαθαρισθείσας Αποζημίωσης, ανάλογα με τη σοβαρότητα της παραβιαζόμενης υποχρέωσης και τη διάρκεια της παράβασης.

Ειδικότερα θέματα δύναται να καθορίζονται στον Κώδικα Διαχείρισης του ΕΣΜΗΕ ή/και στον Κώδικα Διαχείρισης του ΕΔΔΗΕ.».

Άρθρο 42
Επιδότηση ανεργίας εργαζομένων σε
επιχειρήσεις που καταστράφηκαν από τις
πυρκαγιές της 23ης και 24ης Ιουλίου 2018

Στο άρθρο 4 του ν. 1545/1985 (Α' 91) προστίθεται παρ. 6 ως εξής:

«6. Κατ' εξαίρεση, οι εργαζόμενοι σε επιχειρήσεις που καταστράφηκαν ολικά ή μερικά από τις πυρκαγιές που έπληξαν την Περιφέρεια Αττικής στις 23 και 24 Ιουλίου 2018, και οι οποίοι κατέστησαν εξ αυτού του λόγου άνεργοι, εφόσον δεν πληρούν τις προϋποθέσεις των προηγούμενων παραγράφων, δικαιούνται να λάβουν την ελάχιστη διάρκεια της τακτικής επιδότησης ανεργίας των κοινών ανέργων.»

Άρθρο 43

1. Οι ρυθμίσεις της υπ' αριθμ. 2673/2001 (Β' 1185) κοινής υπουργικής απόφασης των Υπουργών Οικονομικών και Υγείας και Πρόνοιας, εφαρμόζονται για κάθε κατοικία φυσικών προσώπων που επλήγη από τις πυρκαγιές της 23ης και 24ης Ιουλίου 2018, σε περιοχές της Περιφέρειας Αττικής.

2. Τα πρόσωπα της παραγράφου 1 εξαιρούνται από την υποχρέωση προσκόμισης αντιγράφου φορολογικής δήλωσης ή Υπεύθυνης Δήλωσης του ν. 1599/1986 θεωρημένης από την οικεία Εφορία, που προβλέπεται στην περίπτωση α' της παραγράφου 3 της κοινής υπουργικής απόφασης της παραγράφου 1.

3. Ειδικά για τα πρόσωπα της παραγράφου 1, προσκομίζεται το πόρισμα της Πυροσβεστικής Υπηρεσίας, όπως αυτό προβλέπεται στην περίπτωση α' της παραγράφου 3 της κοινής υπουργικής απόφασης της παραγράφου 1 ή η έκθεση αυτοψίας του Υπουργείου Υποδομών και Μεταφορών. Η τελευταία γίνεται αποδεκτή στις εξής περιπτώσεις: α) για κατοικίες, οι οποίες σύμφωνα με την «Εκτίμηση καταλληλότητας κτιρίου για χρήση» κρίνονται ως «κτίρια προσωρινά ακατάλληλα για χρήση» (κίτρινο) του Δελτίου Επανελέγχου, οι οποίες θα εντάσσονται στην περίπτωση 2.2 «Κατηγορία Β» του «Κριτηρίου 2 «Βαθμός ζημιών»», της παραγράφου 2 «2. Κριτήρια υπολογισμού της ενίσχυσης» και β) για κατοικίες, οι οποίες σύμφωνα με την «Εκτίμηση καταλληλότητας κτιρίου για χρήση» κρίνονται ως «κτίρια επικίνδυνα για χρήση» (κόκκινο) του Δελτίου Επανελέγχου, οι οποίες θα εντάσσονται και στην περίπτωση 2.3 «Κατηγορία Γ», του «Κριτηρίου 2 «Βαθμός ζημιών»», της παραγράφου 2 «2. Κριτήρια υπολογισμού της ενίσχυσης».

4. Ειδικά για τα πρόσωπα της παραγράφου 1 ο πίνακας II.2 με τίτλο «Κριτήριο: «Βαθμός Ζημιών»» του Παραρτήματος της κοινής υπουργικής απόφασης της παραγράφου 1, ισχύει ως εξής:

ΠΙΝΑΚΑΣ II.2

ΚΡΙΤΗΡΙΟ: «ΒΑΘΜΟΣ ΖΗΜΙΩΝ»

ΒΑΘΜΟΣ ΖΗΜΙΩΝ	A	B	Γ
ΣΥΝΤΕΛΕΣΤΗΣ	0,5	1	1

5. Στις ανωτέρω οικονομικές ενισχύσεις εφαρμόζεται το άρθρο 271 του ν. 4555/2018 (Α' 133)».

Άρθρο 44
Ζητήματα Α.Ε.Ι.

1. Οι προβλεπόμενες στην παρ. 3 του άρθρου 7 και στην παρ. 3 του άρθρου 8 του ν. 4485/2017 (Α' 114) προθεσμίες, παρατείνονται μέχρι τις 31.12.2018.

2. Η περίπτωση α' της παρ. 12 του άρθρου 18 του ν. 4310/2014 (Α' 258), όπως το άρθρο αυτό αντικαταστάθηκε με το άρθρο 16 του ν. 4386/2016 (Α' 83), εφαρμόζεται και στους μεταδιδακτορικούς συνεργάτες που απασχολούνται στα ερευνητικά και λοιπά έργα και προγράμματα που διαχειρίζονται οι Ε.Λ.Κ.Ε. των Α.Ε.Ι..

Άρθρο 45
Μεταπτυχιακά σεμινάρια ερευνητικών κέντρων και ινστιτούτων

Ερευνητικά κέντρα και ινστιτούτα του άρθρου 13Α του ν. 4310/2014, συμπεριλαμβανομένου του Ιδρύματος Ιατροβιολογικών Ερευνών της Ακαδημίας Αθηνών, μπορούν, ύστερα από απόφαση του Διοικητικού τους Συμβουλίου, να διοργανώνουν σεμινάρια μεταπτυχιακού επιπέδου.

Με την ίδια απόφαση, ύστερα από πρόταση του Επιστημονικού Συμβουλίου Ινστιτούτου (Ε.Σ.Ι.), η οποία αναρτάται στον διαδικτυακό τόπο του ερευνητικού κέντρου, καθορίζονται η δομή του μαθήματος και οι διδάσκοντες, ο αριθμός των πτυχιούχων φοιτητών και τα κριτήρια επιλογής τους, η χρονική διάρκεια παρακολούθησης του σεμιναρίου και οι κανόνες των εξετάσεων, καθώς και κάθε άλλο ειδικότερο θέμα σχετικά με την οργάνωση και τη λειτουργία του σεμιναρίου μεταπτυχιακού επιπέδου. Με όμοια απόφαση καθορίζονται τυχόν τέλη φοίτησης αποκλειστικά και μόνο για κάλυψη εξοπλισμού και αναλωσίμων και όχι για αμοιβές διδασκόντων και λοιπά έξοδα. Στην περίπτωση αυτή αναρτάται στο διαδικτυακό τόπο του ερευνητικού κέντρου και αναλυτικός προϋπολογισμός λειτουργίας.

Η πρόταση του Ε.Σ.Ι. συνοδεύεται από μελέτη σκοπιμότητας, στην οποία εκτίθενται αναλυτικά οι επιστημονικοί και κοινωνικοί λόγοι που καθιστούν αναγκαία τη διδασκαλία του μαθήματος μεταπτυχιακού επιπέδου, η συνάφεια του μαθήματος με το αντικείμενο του ερευνητικού κέντρου, η επιστημονική επάρκεια του ερευνητικού προσωπικού ως προς το συγκεκριμένο γνωστικό αντικείμενο, η υλικοτεχνική υποδομή και ο εξοπλισμός του ερευνητικού κέντρου και ο αναλυτικός προϋπολογισμός λειτουργίας του κατ' έτος.

Στους φοιτητές που ολοκληρώνουν επιτυχώς την παρακολούθηση και τις εξετάσεις του μαθήματος, τα ερευνητικά κέντρα χορηγούν πιστοποιητικό επιτυχούς παρακολούθησης.

Άρθρο 46
Μεταπτυχιακά διπλώματα διεθνών οργανισμών

Τα μεταπτυχιακά διπλώματα που χορηγεί το Διεθνές Κέντρο Ανωτάτων Μεσογειακών Γεωπονικών Σπουδών, είναι ισότιμα προς τα μεταπτυχιακά διπλώματα των ελληνικών δημοσίων ανώτατων εκπαιδευτικών ιδρυμάτων. Κατά τα λοιπά εφαρμόζεται το άρθρο 11 του ν. 3328/2005 (Α' 80).

Άρθρο 47
Μητρώο Θρησκευτικών Λειτουργιών του
άρθρου 14 του ν. 4301/2014 (Α΄ 223)

Στο ηλεκτρονικό μητρώο θρησκευτικών λειτουργιών που τηρεί το Υπουργείο Παιδείας, Έρευνας και Θρησκευμάτων δυνάμει του άρθρου 14 του ν. 4301/2014 (Α΄ 223) καταχωρίζονται υποχρεωτικά όλοι οι θρησκευτικοί λειτουργοί της Εκκλησίας της Ελλάδος, της Εκκλησίας της Κρήτης, των Ιερών Μητροπόλεων Δωδεκανήσου, των Μουφτειών της Θράκης και των Ισραηλιτικών Κοινοτήτων. Εντός προθεσμίας ενός (1) έτους από την έναρξη ισχύος του παρόντος, οι ανωτέρω φορείς υποχρεούνται να ενημερώσουν το μητρώο με το σύνολο των υπηρετούντων θρησκευτικών λειτουργιών.

Άρθρο 48
Θέματα Μουφτειών

1. Στο τέλος του άρθρου 7 της από 24 Δεκεμβρίου 1990 Πράξης Νομοθετικού Περιεχομένου «Περί Μουσουλμάνων Θρησκευτικών Λειτουργιών» που κυρώθηκε με το άρθρο μόνο του ν. 1920/1991 (Α΄ 11) προστίθενται νέα εδάφια ως εξής:

«Οι λοιπές εν γένει δαπάνες λειτουργίας τους βαρύνουν τον προϋπολογισμό του Υπουργείου Παιδείας, Έρευνας και Θρησκευμάτων. Ο οικονομικός και διαχειριστικός έλεγχος των Μουφτειών διενεργείται από τη Γενική Διεύθυνση Δημοσιονομικών Ελέγχων του Υπουργείου Οικονομικών, σύμφωνα με τις κείμενες διατάξεις, ύστερα από απόφαση των Υπουργών Παιδείας, Έρευνας και Θρησκευμάτων και Οικονομικών, με την οποία αποφασίζεται η ένταξή τους στους φορείς του άρθρου 3 του ν. 3492/2006, καθώς και κάθε άλλο σχετικό θέμα που χρήζει ιδιαίτερης αντιμετώπισης.»

2. Στο άρθρο 3 της από 24 Δεκεμβρίου 1990 Πράξης Νομοθετικού Περιεχομένου «Περί Μουσουλμάνων Θρησκευτικών Λειτουργιών» που κυρώθηκε με το άρθρο μόνο του ν. 1920/1991 προστίθεται νέα παράγραφος ως εξής:

«4. Οι Μουφτήδες ή οι Τοποτηρητές Μουφτήδες αποχωρούν υποχρεωτικά από την υπηρεσία μόλις συμπληρώσουν το 67ο έτος της ηλικίας τους, θεωρουμένης σε κάθε περίπτωση ως ημερομηνίας συμπλήρωσης του ορίου αυτού η 30η Ιουνίου του έτους αποχώρησης. Με απόφαση του Υπουργού Παιδείας, Έρευνας και Θρησκευμάτων, που δημοσιεύεται στην Εφημερίδα της Κυβερνήσεως, διαπιστώνεται η αυτοδίκαιη λύση της υπηρεσιακής σχέσης λόγω παρέλευσης του ορίου ηλικίας.»

3. Με απόφαση του Υπουργού Παιδείας, Έρευνας και Θρησκευμάτων, που εκδίδεται εντός αποκλειστικής προθεσμίας δύο (2) μηνών από την έναρξη ισχύος του παρόντος και δημοσιεύεται στην Εφημερίδα της Κυβερνήσεως, διαπιστώνεται η αυτοδίκαιη απόλυση των υπηρετούντων Μουφτήδων και Τοποτηρητών Μουφτήδων που έχουν υπερβεί το 67ο έτος της ηλικίας τους. Μέχρι την έκδοση της απόφασης του πρώτου εδαφίου οι Μουφτήδες και Τοποτηρητές Μουφτήδες διατηρούν τη θέση τους και συνεχίζουν να ασκούν τα καθήκοντά τους.

4. Στο τέλος της παρ. 2 του άρθρου 36 του ν. 3536/2007 (Α΄ 42) προστίθεται εδάφιο, το οποίο έχει ως εξής:

«Με απόφαση του Υπουργού Παιδείας, Έρευνας και Θρησκευμάτων μπορεί να παρατείνεται έως τρεις (3) φορές η προθεσμία του προηγούμενου εδαφίου, για ένα (1) έτος κάθε φορά.»

Άρθρο 49
Υποστήριξη επιστημονικού έργου για το
διάλογο μεταξύ θρησκευτικών κοινοτήτων, τη
θρησκευτική ελευθερία και την καταπολέμηση
της μισαλλοδοξίας, του ρατσισμού και του
αντισημιτισμού

1. Στο άρθρο 73 του ν. 2413/1996 (Α΄ 124) μετά τις λέξεις «της Γενεύης» προστίθενται οι λέξεις «μπορεί να» και μετά τις λέξεις «με σκοπό την ίδρυση» προστίθενται οι λέξεις «και λειτουργία».

2. Τα ερευνητικά κέντρα και φορείς της παρ. 2 του άρθρου 3 του ν. 4310/2014 μπορούν να επιχορηγούνται από τον προϋπολογισμό του Υπουργείου Παιδείας, Έρευνας και Θρησκευμάτων για την υλοποίηση ερευνητικών, εκπαιδευτικών και επιμορφωτικών προγραμμάτων που αφορούν την προώθηση του διαλόγου μεταξύ των θρησκευτικών κοινοτήτων, τη διασύνδεση θρησκείας και πολιτισμού και την καταπολέμηση της θρησκευτικής μισαλλοδοξίας, του ρατσισμού και του αντισημιτισμού.

Άρθρο 50
Θέματα Εκκλησίας της Ελλάδος

1. Στο άρθρο 38 του ν. 590/1977 (Α΄ 146) προστίθεται παράγραφος 3, η οποία έχει ως εξής:

«3. Η Ιερά Σύνοδος προβαίνει σε κατάρτιση διαρκούς μητρώου των εν ενεργεία εφημερίων, διακόνων και ιεροκλήρυκων των Ιερών Μητροπόλεων, το οποίο επικαιροποιείται από τις Ιερές Μητροπόλεις με τις αποχωρήσεις ή χειροτονίες κληρικών και τις μεταβολές στην προσωπική τους κατάσταση. Κανονισμός, που εγκρίνεται από την Ι.Σ.Ι. κατόπιν εισηγήσεως της Δ.Ι.Σ. και δημοσιεύεται στην Εφημερίδα της Κυβερνήσεως, καθορίζει τα καταχωριζόμενα στοιχεία και δεδομένα του μητρώου, καθώς και τις αρμοδιότητες, τις προϋποθέσεις και τον τρόπο τήρησης, διάρθρωσης, λειτουργίας, ενημέρωσης, διασύνδεσής του με άλλα αρχεία και της δημοσίευσης στοιχείων του. Οι Ιερές Μητροπόλεις υποχρεούνται να ενημερώνουν σχετικά με τους θρησκευτικούς λειτουργούς τους το μητρώο θρησκευτικών λειτουργιών του άρθρου 14 του ν. 4301/2014 (Α΄ 223), ανεξάρτητα από τη λειτουργία του Μητρώου της Ιεράς Συνόδου.»

2.α. Στην παρ. 4 του άρθρου 1 του ν. 590/1977 (Α΄ 146) η φράση «και εκκλησιαστικά Μουσεία» αντικαθίσταται από τη φράση «, τα εκκλησιαστικά Μουσεία και τα Ιερά Ησυχαστήρια».

β. Στην παρ. 6 του άρθρου 39 του ν. 590/1977 (Α΄ 146) προστίθεται δεύτερο εδάφιο ως εξής:

«Τα ανωτέρω ισχύουν και ως προς τα Ιερά Ησυχαστήρια ασχέτως νομικής μορφής.»

γ. Η διάταξη της προηγούμενης περίπτωσης εφαρμόζεται και στα υφιστάμενα Ιερά Ησυχαστήρια ασχέτως αντίθετων προβλέψεων στα ιδρυτικά τους κείμενα και του έως σήμερα καθεστώτος λειτουργίας τους.

3. Στο άρθρο 4 του ν. 590/1977 (Α' 146) προστίθεται περίπτωση ιδ', η οποία έχει ως εξής:

«ιδ) ψηφίζει ύστερα από εισήγηση της Δ.Ι.Σ. κανονισμούς που δημοσιεύονται στην Εφημερίδα της Κυβερνήσεως και καθορίζουν, σύμφωνα με τους ιερούς κανόνες και κατ' αναλογία προς τα ισχύοντα για τα νομικά πρόσωπα δημοσίου δικαίου: α) τους γενικούς κανόνες διοικητικής λειτουργίας των εκκλησιαστικών νομικών προσώπων, σχετικά με τις προθεσμίες και τις προϋποθέσεις αυτεπάγγελτης ενέργειας, β) τις αιτήσεις και εισηγήσεις για έκδοση διοικητικών πράξεων, γ) τη διεκπεραίωση υποθέσεων και τη συνεργασία και επικοινωνία των εκκλησιαστικών φορέων, δ) τις προϋποθέσεις, τη διαδικασία και την προθεσμία άσκησης του δικαιώματος πρόσβασης στα έγγραφα και λοιπά στοιχεία που παράγονται ή τηρούνται από τις εκκλησιαστικές αρχές, ε) την άσκηση του δικαιώματος προηγούμενης ακρόασης, στ) την αμεροληψία των εισηγητικών και αποφασιστικών οργάνων, ζ) την αναπλήρωση των εκκλησιαστικών οργάνων, η) τη δυνατότητα μεταβίβασης αρμοδιότητας ή εξουσιοδότησης υπογραφής, θ) τις προθεσμίες προς ενέργεια των εκκλησιαστικών αρχών, ι) την αρμοδιότητα βεβαίωσης υπογραφής και επικύρωσης αντιγράφων εγγράφων, ια) τους κανόνες τήρησης πρωτοκόλλου των εκκλησιαστικών αρχών, ιβ) τη συγκρότηση, τη σύνθεση, τις συνεδριάσεις, τις προσκλήσεις μελών και τη λειτουργία των συλλογικών οργάνων, ιγ) τη διαδικασία λήψης και κατάρτισης των αποφάσεων συλλογικών οργάνων, ιδ) τις προϋποθέσεις νόμιμης έκδοσης, υπογραφής, αιτιολογίας, ιε) τις προϋποθέσεις και τη διαδικασία ανάκλησης, δημοσίευσης και εν γένει νόμιμης υπόστασης, ιστ) τα όργανα επίδοσης, τις προϋποθέσεις και τους τρόπους κοινοποίησης των διοικητικών πράξεων στους παραλήπτες τους, ιζ) τα είδη, τις προϋποθέσεις άσκησης διοικητικών προσφυγών, τα αποφαινόμενα όργανα και τη διαδικασία κρίσης επί των προσφυγών. Με κανονισμό σύμφωνα με τα ανωτέρω καθορίζει την πολιτική διαχείρισης και επεξεργασίας προσωπικών και μη δεδομένων και τήρησης αρχείων από εκκλησιαστικά νομικά πρόσωπα δημοσίου δικαίου σε συμμόρφωση προς την κείμενη νομοθεσία. Στο πεδίο εφαρμογής των παραπάνω κανονισμών επιτρέπεται να συμπεριληφθούν και τα εκκλησιαστικά νομικά πρόσωπα ιδιωτικού δικαίου, για όσα θέματα δεν αντίκεινται στη φύση τους ως νομικών προσώπων ιδιωτικού δικαίου.»

Άρθρο 51

1. Στο ν. 4485/2017 (Α' 114) ο τίτλος του Κεφαλαίου Ε' αντικαθίσταται ως εξής: «ΕΡΓΑΣΤΗΡΙΑ, ΜΟΥΣΕΙΑ ΚΑΙ ΚΛΙΝΙΚΕΣ».

2. Στο ν. 4485/2017 προστίθεται άρθρο 28Α, το οποίο έχει ως εξής:

«Άρθρο 28Α

Σύσταση, οργάνωση και λοιπά θέματα κλινικών

1. Οι κλινικές ανήκουν σε Τομέα ή Τμήμα. Μπορεί να ανήκουν και σε Σχολή, εφόσον υπάρχει:

α) τεκμηριωμένο ενδιαφέρον συμμετοχής από μέλη Δ.Ε.Π. διαφορετικών Τμημάτων της ίδιας Σχολής και

β) απόφαση της Κοσμητείας της Σχολής ύστερα από σύμφωνη γνώμη της Συνέλευσης των οικείων Τμημάτων. Τα ζητήματα οργάνωσης και λειτουργίας των κλινικών ρυθμίζονται στους Εσωτερικούς Κανονισμούς τους.

2. Κλινικές ιδρύονται, με την προϋπόθεση τήρησης των δημοσιονομικών στόχων του εκάστοτε ισχύοντος Μεσοπρόθεσμου Πλαισίου Δημοσιονομικής Στρατηγικής (Μ.Π.Δ.Σ.), με πράξη του Πρύτανη ύστερα από απόφαση της Συγκλήτου, η οποία λαμβάνεται ύστερα από εισήγηση της Γενικής Συνέλευσης του Τομέα ή της Συνέλευσης του Τμήματος ή της Κοσμητείας της Σχολής, ανάλογα με το αν η υπό ίδρυση μονάδα πρόκειται να ενταχθεί σε Τομέα, Τμήμα ή Σχολή. Την εισήγηση πρέπει να συνοδεύει ο Εσωτερικός Κανονισμός της υπό ίδρυση μονάδας και εισήγηση υπογεγραμμένη από τον προϊστάμενο των αρμόδιων οικονομικών υπηρεσιών. Η πράξη του Πρύτανη, στην οποία περιλαμβάνεται και ο παραπάνω Εσωτερικός Κανονισμός, δημοσιεύεται στην Εφημερίδα της Κυβερνήσεως.

3. Με τη διαδικασία της παραγράφου 2 είναι δυνατή η μετονομασία, συγχώνευση, κατάργηση ή όποια άλλη μεταβολή των κλινικών, καθώς και η τροποποίηση των Εσωτερικών Κανονισμών τους.

4. Τα μέλη Δ.Ε.Π. τοποθετούνται σε κλινικές και μετακινούνται από αυτές με απόφαση της Κοσμητείας της Σχολής, όταν η κλινική ανήκει σε Σχολή, και με απόφαση της Γενικής Συνέλευσης του Τμήματος, σε κάθε άλλη περίπτωση. Όταν η κλινική ανήκει σε Τομέα, η απόφαση τοποθέτησης της Γενικής Συνέλευσης του Τμήματος εκδίδεται ύστερα από εισήγηση του οικείου Τομέα, ενώ όταν πρόκειται για μετακίνηση εκδίδεται μετά από εισήγηση και των δύο εμπλεκόμενων Τομέων. Καθένας μπορεί να είναι μέλος μόνο μίας (1) κλινικής, ανεξάρτητα από το αν προσφέρει τις υπηρεσίες του σε περισσότερες.

5. Η τοποθέτηση σε κλινικές των μελών Ε.Ε.Π., Ε.ΔΙ.Π. και Ε.Τ.Ε.Π. γίνεται με πράξη του Πρύτανη, ύστερα από εισήγηση της Κοσμητείας της Σχολής, όταν η κλινική ανήκει σε Σχολή, και ύστερα από εισήγηση της Γενικής Συνέλευσης του Τμήματος, σε κάθε άλλη περίπτωση.

6. Σε περίπτωση κατάργησης, κατάτμησης ή συγχώνευσης των κλινικών, η μετακίνηση των μελών Ε.Ε.Π., Ε.ΔΙ.Π. και Ε.Τ.Ε.Π., τα οποία υπηρετούσαν σε αυτές, γίνεται, με πράξη του Πρύτανη, ύστερα από εισήγηση της Κοσμητείας της Σχολής, αν η κλινική ανήκει σε Σχολή, και ύστερα από εισήγηση της Συνέλευσης του Τμήματος, σε κάθε άλλη περίπτωση.

7. Σε περίπτωση κατάργησης κλινικής τα όργανα και ο εξοπλισμός κατανέμονται με απόφαση της Κοσμητείας της Σχολής, όταν η κλινική ανήκει σε Σχολή, και με απόφαση της Συνέλευσης του Τμήματος, σε κάθε άλλη περίπτωση, σε αντίστοιχες μονάδες που λειτουργούν στη Σχολή, στο Τμήμα ή στον Τομέα.

8. Διαγνωστικές εξετάσεις και πράξεις που διενεργούνται, στο πλαίσιο του Ειδικού Λογαριασμού Κονδυλίων Έρευνας (Ε.Λ.Κ.Ε.) σε πανεπιστημιακές κλινικές, αποζημιώνονται από τον Ε.Ο.Π.Υ.Υ. μετά από σύναψη σύμβασης με τις Ιατρικές Σχολές. Στη σύμβαση περιγράφεται το είδος των εξετάσεων και των πράξεων που αποζημιώνονται και η τιμή της αποζημίωσής τους. Οι προϋποθέσεις

για την παροχή των άνω υπηρεσιών καθορίζονται με απόφαση του Υπουργού Παιδείας, Έρευνας και Θρησκευμάτων, μετά από εισήγηση της Συνέλευσης της οικείας Ιατρικής Σχολής.

9.α) Πανεπιστημιακές κλινικές, εργαστήρια και ειδικές μονάδες μπορεί να εγκαθίστανται και να λειτουργούν σε νοσοκομεία του Εθνικού Συστήματος Υγείας (Ε.Σ.Υ.), σε Πανεπιστημιακά Νοσοκομεία ή στο Ευγενίδειο Θεραπευτήριο. Η εγκατάσταση γίνεται με κοινή απόφαση των Υπουργών Υγείας και Παιδείας, Έρευνας και Θρησκευμάτων, ύστερα από γνώμη του οικείου Τμήματος Ιατρικής. Με όμοια απόφαση είναι δυνατή η μετακίνηση πανεπιστημιακών κλινικών, εργαστηρίων και ειδικών μονάδων.

β) Το πανεπιστημιακό προσωπικό που υπηρετεί σε κλινικές, εργαστήρια και ειδικές μονάδες εγκαταστημένες σε νοσοκομεία του Ε.Σ.Υ., σε ότι αφορά την υπηρεσία του στο νοσοκομείο, θεωρείται ότι βρίσκεται σε οργανική σχέση με αυτό και υπάγεται στη δικαιοδοσία και στον ιεραρχικό έλεγχο των αρμόδιων οργάνων του νοσοκομείου, όπως και το λοιπό προσωπικό της ιατρικής υπηρεσίας. Οι διοικήσεις των νοσοκομείων του Ε.Σ.Υ., στα οποία είναι εγκαταστημένες πανεπιστημιακές κλινικές, οφείλουν να διευκολύνουν το διδακτικό, ερευνητικό, κλινικό και διοικητικό έργο των μελών Δ.Ε.Π. που υπηρετούν σε αυτές.».

3. Στο ν. 4485/2017 προστίθεται άρθρο 29Α, το οποίο έχει ως εξής:

«Άρθρο 29Α
Διευθυντής Κλινικής

1.α) Κάθε κλινική διευθύνεται από μέλος Δ.Ε.Π., αντίστοιχου γνωστικού αντικείμενου, το οποίο υπηρετεί στην ακαδημαϊκή μονάδα (Τομέα, Τμήμα ή Σχολή), στην οποία υπάγεται η κλινική, και ανήκει κατά προτεραιότητα στις βαθμίδες του Καθηγητή, του Αναπληρωτή Καθηγητή και ελλείψει αυτών στη βαθμίδα του Επίκουρου Καθηγητή. Η θητεία του Διευθυντή είναι τριών (3) ετών. Είναι δυνατή η εκλογή του ίδιου προσώπου ως Διευθυντή για περισσότερες από μία θητείες. Η ιδιότητα του Διευθυντή δεν είναι ασυμβίβαστη με την ιδιότητα μονοπρόσωπου οργάνου ή μέλους συλλογικού οργάνου Α.Ε.Ι.. Δεν μπορεί να είναι υποψήφιος και να εκλεγούν εκείνοι που αποχωρούν λόγω συμπλήρωσης του ανώτατου ορίου ηλικίας κατά τη διάρκεια της προκηρυσσόμενης θέσης. Το προηγούμενο εδάφιο δεν ισχύει, όταν στην κλινική υπηρετεί ένα μόνο μέλος Δ.Ε.Π. ή δεν υπάρχει άλλος υποψήφιος.

β) Ο Διευθυντής αναπληρώνεται, σε περίπτωση απουσίας ή κωλύματος, από μέλη Δ.Ε.Π. αντίστοιχου γνωστικού αντικείμενου με αποδεδειγμένη κλινική εμπειρία, της ίδιας κλινικής, και ειδικότερα από το αρχαιότερο μέλος Δ.Ε.Π. ξεκινώντας από την πρώτη βαθμίδα και εξαντλώντας τις βαθμίδες μέχρι και τη βαθμίδα του επίκουρου.

2. Τρεις (3) μήνες πριν από τη λήξη της θητείας του υπηρετούντος Διευθυντή, με απόφαση του επικεφαλής της ακαδημαϊκής μονάδας στην οποία ανήκει η κλινική, προκηρύσσεται υποχρεωτικά η θέση του Διευθυντή. Η απόφαση κοινοποιείται στα μέλη του εκλεκτορικού σώματος, το οποίο απαρτίζεται από τα μέλη Δ.Ε.Π. που μετέχουν στη Γενική Συνέλευση του Τομέα ή στη Συνέ-

λευση του Τμήματος ή στη Γενική Συνέλευση της Σχολής, ανάλογα με το αν η κλινική ανήκει σε Τομέα, Τμήμα ή Σχολή. Μέσα σε αποκλειστική προθεσμία δέκα (10) εργάσιμων ημερών από την επομένη της ημερομηνίας της κοινοποίησης της προκήρυξης υποβάλλονται στη Γραμματεία της οικείας ακαδημαϊκής μονάδας οι αιτήσεις εκδήλωσης ενδιαφέροντος για τη θέση του Διευθυντή. Μέσα σε αποκλειστική προθεσμία δέκα (10) εργάσιμων ημερών από τη λήξη της προθεσμίας του προηγούμενου εδαφίου καλείται, από τον επικεφαλής της οικείας ακαδημαϊκής μονάδας, το εκλεκτορικό σώμα, να προβεί στην εκλογή του Διευθυντή, με άμεση και μυστική ψηφοφορία. Διευθυντής εκλέγεται ο υποψήφιος που συγκεντρώνει την απόλυτη πλειοψηφία των έγκυρων ψήφων. Αν κανένας υποψήφιος δεν συγκεντρώσει την απαιτούμενη πλειοψηφία, η ψηφοφορία επαναλαμβάνεται την ίδια ημέρα μεταξύ των δύο (2) πρώτων σε ψήφους υποψηφίων, οπότε και εκλέγεται ο υποψήφιος που συγκεντρώνει τις περισσότερες ψήφους. Σε περίπτωση ισοψηφίας, διενεργείται κλήρωση από τον επικεφαλής της οικείας ακαδημαϊκής μονάδας παρουσία των ισοψηφισάντων. Για την εκλογή ή την κλήρωση συντάσσεται σχετικό πρακτικό από τον επικεφαλής της ακαδημαϊκής μονάδας. Όταν η κλινική ανήκει σε Τομέα το πρακτικό κοινοποιείται στον Πρόεδρο του Τμήματος. Ο τελευταίος το διαβιβάζει στον Πρύτανη, ο οποίος εκδίδει σχετική διαπιστωτική πράξη που δημοσιεύεται στην Εφημερίδα της Κυβερνήσεως. Η διαπιστωτική πράξη του Πρύτανη κοινοποιείται στη Διοίκηση του οικείου νοσοκομείου με ευθύνη του Προέδρου του Τμήματος, εάν η κλινική ανήκει σε Τομέα ή Τμήμα ή με ευθύνη του Κοσμήτορα, εάν η κλινική ανήκει σε Σχολή. Μέχρι την εκλογή και την ανάληψη καθηκόντων του νέου Διευθυντή εξακολουθεί να ασκεί τα καθήκοντά του ο έως τότε Διευθυντής, ακόμη και αν έχει λήξει η θητεία του. Αν ο Διευθυντής εκλείψει για οποιονδήποτε λόγο, ο επικεφαλής της ακαδημαϊκής μονάδας στην οποία ανήκει η κλινική αναθέτει καθήκοντα προσωρινού Διευθυντή στον Αναπληρωτή Διευθυντή και προκηρύσσει αμέσως τη θέση του Διευθυντή.

3. Αν στην ακαδημαϊκή μονάδα στην οποία ανήκει η κλινική υπηρετεί ένας μόνο καθηγητής πρώτης βαθμίδας που πληροί τις προϋποθέσεις της παραγράφου 1 του παρόντος, αυτός τοποθετείται με απόφαση του επικεφαλής της ακαδημαϊκής μονάδας, υποχρεωτικά χωρίς εκλογές στη θέση του Διευθυντή, για πλήρη θητεία ή για το διάστημα μέχρι την αποχώρησή του, αν συντρέχει η περίπτωση του τελευταίου εδαφίου της παραγράφου 1α του παρόντος. Όταν η κλινική ανήκει σε Τομέα η απόφαση κοινοποιείται στον Πρόεδρο του Τμήματος. Ο τελευταίος τη διαβιβάζει στον Πρύτανη, ο οποίος εκδίδει σχετική διαπιστωτική πράξη που δημοσιεύεται στην Εφημερίδα της Κυβερνήσεως. Η διαπιστωτική πράξη του Πρύτανη κοινοποιείται στη Διοίκηση του οικείου νοσοκομείου με ευθύνη του Προέδρου του Τμήματος, εάν η κλινική ανήκει σε Τομέα ή Τμήμα, ή με ευθύνη του Κοσμήτορα, εάν η κλινική ανήκει σε Σχολή.

4. Αν στην ακαδημαϊκή μονάδα στην οποία ανήκει η κλινική δεν υπηρετεί ή δεν υποβάλει αίτηση εκδήλωσης ενδιαφέροντος καθηγητής πρώτης βαθμίδας, στη

θέση του Διευθυντή εκλέγεται ή τοποθετείται, κατά τους όρους των παραγράφων 2 ή 3 του παρόντος, αναπληρωτής καθηγητής που πληροί τις προϋποθέσεις της παραγράφου 1 του παρόντος. Η θητεία του αναπληρωτή καθηγητή λήγει αυτοδικαίως μόλις διοριστεί καθηγητής πρώτης βαθμίδας που πληροί τις ως άνω προϋποθέσεις. Στην περίπτωση αυτή, με ευθύνη του επικεφαλής της ακαδημαϊκής μονάδας στην οποία ανήκει η κλινική, εκλέγεται, αν έχουν διοριστεί περισσότεροι του ενός καθηγητές πρώτης βαθμίδας, ή τοποθετείται στη θέση του Διευθυντή κατά τους όρους των παραγράφων 2 ή 3 του παρόντος, καθηγητής πρώτης βαθμίδας. Η θητεία του τελευταίου είναι πλήρης.

5. Αν στην ακαδημαϊκή μονάδα στην οποία ανήκει η κλινική δεν υπηρετεί ή δεν υποβάλει αίτηση εκδήλωσης ενδιαφέροντος ούτε καθηγητής πρώτης βαθμίδας ούτε αναπληρωτής καθηγητής, στη θέση του Διευθυντή εκλέγεται ή τοποθετείται, κατά τους όρους των παραγράφων 2 ή 3 του παρόντος, μόνιμος επίκουρος καθηγητής ή ελλείψει αυτού επίκουρος καθηγητής επί θητεία, που πληροί τις προϋποθέσεις της παραγράφου 1 του παρόντος. Η θητεία του επίκουρου καθηγητή λήγει αυτοδικαίως μόλις διοριστεί καθηγητής πρώτης βαθμίδας ή αναπληρωτής καθηγητής που πληροί τις ως άνω προϋποθέσεις. Το τρίτο εδάφιο της παραγράφου 4 του παρόντος εφαρμόζεται ανάλογα και στη συγκεκριμένη περίπτωση.

6. Αν δεν υπηρετεί ή δεν υποβάλει υποψηφιότητα καθηγητής πρώτης βαθμίδας, ή αναπληρωτής καθηγητής ή επίκουρος καθηγητής, στη θέση του Διευθυντή τοποθετείται ο αρχαιότερος με βαθμό Διευθυντή υπηρετών ιατρός του Ε.Σ.Υ., ο οποίος διατηρεί τη θέση αυτή μέχρι τον διορισμό καθηγητή πρώτης βαθμίδας ή αναπληρωτή καθηγητή ή επίκουρου καθηγητή που πληροί τις προϋποθέσεις του νόμου.»

Άρθρο 52

Επείγουσες ρυθμίσεις για κατεδαφίσεις αυθαίρετων κτισμάτων σε αιγιαλό και δασικές εκτάσεις

1. Μέχρι τη συγκρότηση των Υπηρεσιών Ελέγχου Δόμησης του Κεφαλαίου Α' του ν. 4495/2017 (Α' 167), σε περιπτώσεις:

α) περιφράξεων σε ζώνη αιγιαλού κατά παράβαση των διατάξεων του άρθρου 23 του ν. 1337/1983 (Α' 33),

β) αυθαίρετων κτισμάτων και κατασκευών σε δάση και δασικές εκτάσεις που καταστράφηκαν ή καταστρέφονται συνεπεία πυρκαγιάς και έχουν κηρυχτεί αναδασωτέες σύμφωνα με την παρ. 1 του άρθρου 38 του ν. 998/1979 και γ) αυθαίρετων κτισμάτων και κατασκευών σε περιοχές που περιλαμβάνονται σε ρέματα που έχουν οριοθετηθεί σύμφωνα με την κείμενη νομοθεσία και βρίσκονται εντός Ζώνης Δυνητικού Κινδύνου Πλημμύρας (ΖΔΚΠ), σύμφωνα με τα εγκεκριμένα από την Εθνική Επιτροπή Υδάτων Σχέδια Διαχείρισης Κινδύνων Πλημμύρας, δ) επικίνδυνων οικοδομών, σύμφωνα με τις διατάξεις του π.δ. 13/22.4.1929 (Α' 153), είναι δυνατή η έκδοση πράξης κατεδάφισης με απόφαση των Υπουργών Περιβάλλοντος και Ενέργειας και Εσωτερικών, κατόπιν σύ-

νταξης έκθεσης αυτοψίας των Επιθεωρητών Δόμησης του Σώματος Επιθεώρησης της Ειδικής Γραμματείας του Σώματος Επιθεωρητών και Ελεγκτών του Υπουργείου Περιβάλλοντος και Ενέργειας.

2. Κατά της πράξης κατεδάφισης της παραγράφου 1 είναι δυνατή η άσκηση αίτησης ακύρωσης ενώπιον του Συμβουλίου της Επικράτειας. Μετά το πέρας δεκαπέντε ημερών από την κοινοποίηση της πράξης κατεδάφισης της παραγράφου 1 στον ενδιαφερόμενο, αυτή είναι άμεσα εκτελεστή.

3. Η εκτέλεση των πράξεων κατεδάφισης της παραγράφου 1 γίνεται κατά τις διατάξεις της υποπαρ. 45 της παραγράφου ΙΙ του άρθρου 280 του ν. 3852/2010, με εφαρμογή των διατάξεων του π.δ. 267/1998 (Α' 195).

4. Για την εκτέλεση πράξεων κατεδάφισης αυθαίρετων κτισμάτων και κατασκευών που εμπíπτουν στις περιπτώσεις της παραγράφου 1 του παρόντος, ανεξαρτήτως της διαδικασίας έκδοσης τους, επιτρέπεται η σύναψη σύμβασης με τη διαδικασία της απευθείας ανάθεσης, κατά παρέκκλιση του ορίου της παρ. 1 του άρθρου 118 του ν. 4412/2016 (Α' 147), και μέχρι τα όρια της περίπτωσης β' του άρθρου 5 του ίδιου νόμου. Για τις κατεδαφίσεις του προηγούμενου εδαφίου, η Αναθέτουσα Αρχή μπορεί να επεκτείνει υφιστάμενη σύμβαση που έχει συναφθεί με σκοπό την παροχή υπηρεσιών κατεδάφισης, μέχρι πενήντα τοις εκατό (50%) επιπλέον του οικονομικού αντικείμενου της σύμβασης, εφόσον επεκτείνεται ανάλογα και το φυσικό αντικείμενο αυτής.

5. Τα έξοδα της εκτέλεσης των πράξεων κατεδάφισης της παραγράφου 4, καλύπτονται από το Πράσινο Ταμείο, καταλογίζονται σε βάρος του υπόχρεου μετά από απόφαση του Συντονιστή της Αποκεντρωμένης Διοίκησης, και βεβαιώνονται στην αρμόδια ΔΟΥ, εισπράττονται ως δημόσιο έσοδο και αποδίδονται στο Πράσινο Ταμείο. Τα παραπάνω έξοδα κατεδάφισης καταβάλλονται από τον υπόχρεο εφάπαξ.

6. Για το σκοπό της χρηματοδότησης της εκτέλεσης πράξεων κατεδάφισης της παραγράφου 4 του παρόντος, το Πράσινο Ταμείο μπορεί να διαθέτει πόρους στις Αποκεντρωμένες Διοικήσεις, κατά παρέκκλιση των περιορισμών της παρ. 4 του άρθρου 3 του ν. 3889/2010 (Α' 182).

7. Στην παρ. 1 του άρθρου 7 του π.δ. 13/22.4.1929 (Α' 153) οι, εντός παρενθέσεως, λέξεις «(άρθρα 1 παρ. 2)» αντικαθίστανται από τις λέξεις «(άρθρα 1 παρ. 2 και 4)».

Άρθρο 53

Ρυθμίσεις για την προστασία του ιστορικού τύπου της Μακρόνησου

1. Η εκτέλεση τελεσίδικων πρωτοκόλλων κατεδάφισης αυθαίρετων κατασκευών που βρίσκονται στον χαρακτηρισμένο ιστορικό τόπο της νήσου Μακρόνησου σύμφωνα με την υπ' αριθμ. ΥΠΠΟ /ΔΙΛΑΠ/Γ/1285/24225/16.5.1989 (Β' 436) υπουργική απόφαση, πραγματοποιείται από το Σώμα Επιθεώρησης της Ειδικής Γραμματείας του Σώματος Επιθεωρητών και Ελεγκτών του Υπουργείου Περιβάλλοντος και Ενέργειας (ΥΠΕΝ).

2. Η εκτέλεση της κατεδάφισης των ανωτέρω αυθαίρετων κατασκευών γίνεται κατ' εφαρμογή του άρθρου 6 του π.δ. 267/1998 (Α' 195) με την επίβλεψη του Τμήματος

Επιθεώρησης Δόμησης και Κατεδαφίσεων του Σώματος Επιθεώρησης της Ειδικής Γραμματείας Σώματος Επιθεωρητών και Ελεγκτών ΥΠΕΝ, και με την εποπτεία της αρμοδίας υπηρεσίας του Υπουργείου Πολιτισμού και Αθλητισμού.

3. Οι αστυνομικές αρχές παρέχουν τη συνδρομή τους για την πραγματοποίηση της κατεδάφισης, εφόσον τους ζητηθεί. Υποχρέωση συνδρομής έχει και κάθε άλλη δημόσια αρχή, όπως ιδίως οι κτηματικές υπηρεσίες και οι υπηρεσίες των Αποκεντρωμένων Διοικήσεων και των οικείων ΟΤΑ, με τη διάθεση μηχανικών μέσων, αλλά και για τη διευκόλυνση με οποιονδήποτε τρόπο του έργου της κατεδάφισης.

4. Τα έξοδα κατεδάφισης του αυθαιρέτου καλύπτονται από το Πράσινο Ταμείο, καταλογίζονται σε βάρος του υπόχρεου μετά από σχετική απόφαση του Σώματος Επιθεώρησης της Ειδικής Γραμματείας Σώματος Επιθεωρητών και Ελεγκτών ΥΠΕΝ και βεβαιώνονται στην αρμόδια ΔΟΥ, εισπράττονται ως δημόσιο έσοδο και αποδίδονται

στο Πράσινο Ταμείο. Τα παραπάνω έξοδα κατεδάφισης καταβάλλονται από τον υπόχρεο εφάπαξ.

Άρθρο 54

Προστασία υγρότοπων της Αττικής

Στις περιοχές των υγροτόπων Α΄ προτεραιότητας της υποπερίπτωσης αα΄ της περίπτωσης γ΄ της παρ. 2 του άρθρου 20 του ν. 4277/2014 (Α΄ 156), όπως αυτές φαίνονται εντός των περιγραμμάτων τους με διακεκομμένη γραμμή στα σχετικά πρωτότυπα διαγράμματα, που θεωρήθηκαν από τον Προϊστάμενο της Διεύθυνσης Τοπογραφικών Εφαρμογών και που αντίτυπό τους σε φωτοσμίκρυνση προσαρτάται ως Παράρτημα Α΄ στον παρόντα νόμο, και μέχρι την οριοθέτησή τους σύμφωνα με τις διατάξεις του ν. 3937/2011 (Α΄ 60), απαγορεύεται η δόμηση, η επιχωμάτωση, η άσκηση οχλουσών δραστηριοτήτων και κάθε δραστηριότητα που υποβαθμίζει την οικολογική κατάστασή τους, καθώς και η έκδοση αδειών δόμησης.

ΠΑΡΑΡΤΗΜΑ Α'

ΕΚΒΟΛΗ ΠΟΤΑΜΟΥ ΑΣΩΠΟΥ



Α/Α	X	Y
1	477771,034	4243039,777
2	477852,005	4242711,160
3	477844,331	4242711,425
4	477837,188	4242710,102
5	477825,017	4242707,456
6	477812,052	4242710,102
7	477808,740	4242710,410
8	477800,146	4242700,047
9	477796,442	4242682,585
10	477804,379	4242667,504
11	477815,484	4242663,886
12	477774,974	4242662,382
13	477768,545	4242663,839
14	477751,612	4242657,065
15	477735,525	4242636,322
16	477730,022	4242605,419
17	477720,708	4242538,532
18	477715,628	4242487,308
19	477712,665	4242468,682
20	477707,161	4242445,398
21	477700,388	4242396,291
22	477695,820	4242376,470
23	477694,073	4242353,078
24	477687,088	4242297,621
25	477685,801	4242281,479
26	477672,572	4242304,233
27	477634,472	4242288,887
28	477620,185	4242319,049
29	477599,018	4242306,879

Συντάσσεται το δικό μου
 ΑΠ 11022/30.7.2018
 εχρημάτισε
 Δ/ντης Μηχανικών
 Ασφαλών και
 Περιβάλλοντος
 Δ. Η. Κ. 25



ΧΡΥΣΟΜΑΜΙΔΗΣ ΣΤΕΛΙΟΣ
 ΑΡΧΙΤΕΚΤΟΝ ΜΗΧΑΝΙΚΟΣ

ΕΠΙΧΕΙΡΗΣΙΑΚΟ
 ΠΡΟΓΡΑΜΜΑ
 ΟΡΘΟΓΩΝΙΣΜΟΣ
 ΑΤΕ

A/A	X	Y
30	477563,034	4242298,941
31	477532,952	4242292,983
32	477507,552	4242291,396
33	477479,920	4242287,927
34	477468,014	4242286,935
35	477486,536	4242241,296
36	477493,150	4242213,845
37	477510,679	4242166,551
38	477515,309	4242149,684
39	477520,601	4242114,957
40	477519,278	4242077,254
41	477542,760	4242035,251
42	477564,257	4242017,061
43	477603,283	4242004,493
44	477642,574	4242007,999
45	477682,262	4242020,434
46	477711,091	4242033,595
47	477722,604	4242039,936
48	477727,367	4242041,523
49	477730,013	4242043,905
50	477728,425	4242046,815
51	477726,044	4242051,842
52	477725,779	4242056,340
53	477730,013	4242059,515
54	477732,394	4242063,748
55	477735,569	4242065,071
56	477738,479	4242064,542
57	477744,300	4242068,511
58	477750,121	4242069,569
59	477754,090	4242056,340
60	477762,292	4242061,896
61	477764,165	4242061,764
62	477769,563	4242065,098
63	477781,787	4242076,925
64	477792,423	4242086,688
65	477799,328	4242091,133
66	477806,631	4242094,308
67	477813,060	4242095,816
68	477818,491	4242098,967
69	477825,370	4242098,438
70	477833,043	4242095,527
71	477846,537	4242088,119
72	477859,766	4242082,298
73	477889,399	4242063,248
74	477906,597	4242051,606
75	477923,266	4242039,435
76	477941,522	4242026,206
77	477949,725	4242018,533
78	477957,133	4242009,273
79	477957,927	4241997,367
80	477953,958	4241991,281
81	477946,550	4241981,227
82	477950,518	4241968,791
83	477961,102	4241947,625

A/A	X	Y
84	477974,595	4241925,400
85	477987,280	4241912,758
86	477994,206	4241907,722
87	477998,963	4241905,199
88	478013,914	4241911,727
89	478057,305	4241880,823
90	478086,515	4241859,233
91	478123,769	4241812,878
92	478133,717	4241794,251
93	478148,921	4241768,818
94	478174,123	4241738,388
95	478208,254	4241698,171
96	478227,040	4241679,650
97	478245,296	4241659,277
98	478267,257	4241624,617
99	478278,898	4241614,827
100	478288,499	4241608,936
101	478289,900	4241608,064
102	478291,170	4241606,476
103	478292,123	4241604,942
104	478292,705	4241603,248
105	478292,705	4241601,873
106	478292,017	4241600,867
107	478289,953	4241599,544
108	478287,625	4241598,592
109	478284,555	4241597,745
110	478279,899	4241596,263
111	478276,565	4241594,888
112	478271,009	4241592,559
113	478258,732	4241586,368
114	478257,320	4241585,483
115	478249,191	4241595,179
116	478235,856	4241612,006
117	478223,950	4241624,865
118	478216,012	4241633,438
119	478209,821	4241642,169
120	478203,154	4241651,535
121	478193,311	4241666,458
122	478185,215	4241678,205
123	478177,277	4241685,508
124	478167,435	4241695,668
125	478156,957	4241707,891
126	478146,162	4241721,861
127	478134,573	4241737,578
128	478123,778	4241755,517
129	478115,841	4241769,645
130	478106,475	4241784,250
131	478093,933	4241802,665
132	478082,503	4241819,493
133	478074,407	4241828,859
134	478065,358	4241838,384
135	478055,675	4241846,798
136	478049,166	4241850,767
137	478042,974	4241856,482

A/A	X	Y
138	478030,433	4241863,943
139	478016,939	4241870,610
140	478011,062	4241873,047
141	477981,529	4241885,905
142	477964,043	4241897,402
143	477940,496	4241915,924
144	477931,500	4241930,211
145	477916,683	4241973,603
146	477896,839	4242010,909
147	477882,022	4242024,403
148	477853,182	4242028,371
149	477845,776	4242026,565
150	477838,764	4242025,507
151	477829,107	4242024,316
152	477819,053	4242024,581
153	477808,470	4242023,655
154	477801,193	4242021,141
155	477797,489	4242016,643
156	477794,314	4242014,923
157	477791,404	4242012,277
158	477792,065	4242009,102
159	477794,579	4242004,604
160	477795,769	4242000,239
161	477797,754	4241997,461
162	477799,209	4241995,212
163	477793,388	4241996,667
164	477787,435	4241997,461
165	477781,350	4241998,122
166	477775,529	4241999,445
167	477769,047	4241999,577
168	477761,903	4242000,239
169	477759,030	4242000,018
170	477756,615	4241999,084
171	477753,757	4241997,972
172	477748,095	4241996,544
173	477744,570	4241995,297
174	477727,537	4241991,419
175	477711,167	4241987,692
176	477687,355	4241978,432
177	477661,889	4241969,502
178	477628,816	4241964,541
179	477595,412	4241960,241
180	477562,339	4241966,195
181	477521,659	4241998,275
182	477496,524	4242014,481
183	477484,287	4242076,328
184	477482,964	4242100,140
185	477473,703	4242159,340
186	477408,787	4242146,506
187	477411,433	4242129,572
188	477401,379	4242130,102
189	477366,454	4242156,031
190	477306,658	4242206,302
191	477266,970	4242229,585

A/A	X	Y
192	477254,270	4242247,577
193	477236,913	4242256,784
194	477188,018	4242272,024
195	477086,233	4242266,849
196	477069,899	4242261,436
197	477060,771	4242259,055
198	477040,927	4242254,292
199	477025,846	4242252,308
200	477012,749	4242254,292
201	477003,405	4242257,898
202	477001,752	4242278,404
203	476994,653	4242397,250
204	476843,163	4242387,265
205	476792,321	4242384,019
206	476794,204	4242401,705
207	476796,699	4242410,113
208	476795,931	4242416,641
209	476794,587	4242428,737
210	476792,347	4242435,060
211	476784,017	4242435,266
212	476779,275	4242459,650
213	476782,683	4242462,337
214	476824,757	4242608,656
215	476827,471	4243118,046
216	476834,204	4243134,938
217	476843,729	4243141,817
218	476859,604	4243155,576
219	476881,300	4243168,276
220	476907,229	4243175,684
221	476937,391	4243178,330
222	476971,258	4243180,976
223	477007,242	4243179,917
224	477043,225	4243177,801
225	477101,963	4243169,863
226	477128,950	4243164,042
227	477152,234	4243157,692
228	477196,914	4243148,817
229	477208,846	4243144,764
230	477351,087	4243095,658
231	477458,212	4243063,470
232	477555,980	4243055,018
233	477771,034	4243039,777

ΛΙΜΝΟΘΑΛΑΣΣΑ ΩΡΩΠΟΥ



Συνολικά 20 βε
 Α.Π. 11022/30.8.2018
 έγγραφο της Δ/νσης
 Σχεδιασμού
 Μητροπολιτικών
 Αδασικών
 Περιβασι-
 Περιόχης

A/A	X	Y
1	480477,329	4242812,969
2	480540,283	4242633,102
3	480582,252	4242495,204
4	480564,265	4242315,336
5	480576,256	4242180,436
6	480636,212	4242033,544
7	480723,148	4241790,724
8	480819,077	4241562,892
9	480891,024	4241478,954
10	480965,969	4241457,969
11	480925,756	4241365,565
12	480898,125	4241282,237
13	480867,018	4241287,776
14	480815,689	4241299,418
15	480737,246	4241317,017
16	480745,481	4241343,886
17	480742,135	4241344,926
18	480726,762	4241348,913
19	480727,584	4241351,346
20	480741,612	4241381,060
21	480738,762	4241381,902
22	480696,527	4241392,662
23	480691,546	4241368,228
24	480643,622	4241378,382
25	480647,520	4241395,744
26	480615,335	4241402,986
27	480619,410	4241414,733
28	480621,474	4241420,250
29	480623,495	4241427,998



ΧΡΥΣΟΜΑΜΙΔΗΣ ΣΤΕΛΙΟΣ
 ΑΡΧΙΤΕΚΤΟΝ ΜΗΧΑΝΙΚΟΣ

Ρεσ Π.Π.Α.
 Ο ΠΡΟΤΥΜΕΤΡΟΣ Δ.Π.
 ΣΤ. ΔΑΚΤΥΛΟΓΡΑΦΟΣ

A/A	X	Y
30	480624,022	4241429,319
31	480664,546	4241548,986
32	480657,005	4241552,559
33	480648,284	4241555,974
34	480635,552	4241560,961
35	480612,639	4241511,611
36	480583,784	4241490,974
37	480554,242	4241514,444
38	480382,622	4241491,398
39	480385,797	4241532,144
40	480495,335	4241531,350
41	480529,688	4241558,808
42	480528,559	4241561,186
43	480528,542	4241561,222
44	480504,729	4241660,176
45	480479,329	4241668,114
46	480475,625	4241725,793
47	480478,800	4241750,664
48	480484,621	4241786,647
49	480477,213	4241809,931
50	480449,167	4241828,452
51	480416,888	4241840,093
52	480400,483	4241833,743
53	480388,357	4241826,895
54	480378,559	4241842,421
55	480384,989	4241888,524
56	480372,225	4241937,826
57	480323,172	4242033,812
58	480300,054	4242072,651
59	480186,095	4242010,310
60	480184,964	4242017,668
61	480184,781	4242047,461
62	480188,750	4242066,974
63	480211,240	4242124,190
64	480220,900	4242147,488
65	480224,469	4242161,893
66	480225,461	4242179,091
67	480224,800	4242207,534
68	480224,469	4242256,151
69	480222,485	4242364,631
70	480220,779	4242429,314
71	480242,675	4242430,175
72	480251,721	4242430,531
73	480252,581	4242439,707
74	480246,959	4242527,681
75	480244,974	4242561,415
76	480216,532	4242572,991
77	480215,752	4242599,706
78	480197,364	4242600,765
79	480160,322	4242602,617
80	480030,992	4242644,428
81	479982,522	4242659,635
82	479947,648	4242662,288
83	479930,119	4242661,296

A/A	X	Y
84	479894,731	4242652,035
85	479841,815	4242639,467
86	479828,916	4242640,790
87	479776,992	4242651,374
88	479761,117	4242655,012
89	479717,129	4242669,564
90	479719,775	4242518,751
91	479698,344	4242518,751
92	479673,738	4242518,354
93	479672,944	4242558,835
94	479672,944	4242560,026
95	479694,375	4242561,614
96	479695,169	4242587,014
97	479667,784	4242588,600
98	479666,488	4242678,605
99	479584,256	4242681,145
100	479582,059	4242633,051
101	479564,597	4242635,036
102	479561,819	4242690,201
103	479538,800	4242681,073
104	479540,404	4242546,972
105	479517,754	4242545,319
106	479517,560	4242558,813
107	479512,606	4242558,438
108	479490,381	4242559,629
109	479491,175	4242513,592
110	479465,774	4242513,591
111	479425,690	4242513,194
112	479417,356	4242510,813
113	479399,534	4242359,022
114	479355,561	4242362,131
115	479319,140	4242363,464
116	479283,606	4242449,632
117	479277,832	4242531,802
118	479267,616	4242607,311
119	479254,736	4242747,223
120	479255,245	4242750,695
121	479254,398	4242760,220
122	479253,119	4242776,494
123	479246,990	4242833,033
124	479240,543	4242895,159
125	479240,498	4242896,985
126	479239,619	4242910,167
127	479239,447	4242912,750
128	479238,956	4242922,732
129	479239,657	4242943,861
130	479239,826	4242951,073
131	479240,369	4242974,204
132	479221,256	4243361,564
133	479350,161	4243391,542
134	479542,020	4243415,524
135	479775,847	4243403,533
136	479934,730	4243376,553
137	480150,570	4243265,635

A/A	X	Y
138	480306,455	4243133,732
139	480414,376	4242977,847
140	480477,329	4242812,969

ΠΑΡΑΚΤΙΟ ΕΛΟΣ ΑΓΙΩΝ ΑΠΟΣΤΟΛΩΝ

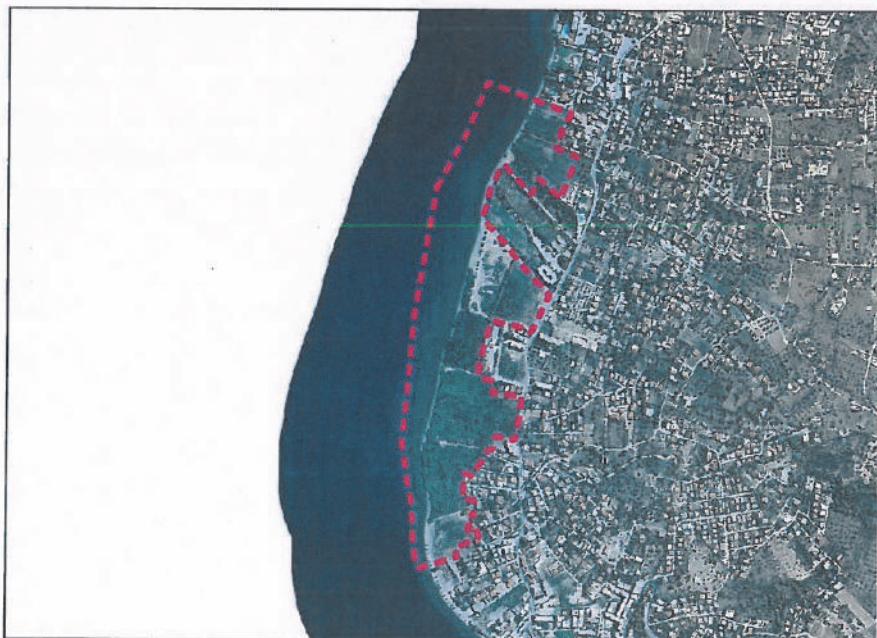

A/A	X	Y
1	492277,183	4238582,100
2	492415,121	4238508,287
3	492532,199	4238463,308
4	492490,660	4238346,295
5	492457,587	4238259,512
6	492436,949	4238267,449
7	492419,751	4238278,826
8	492374,507	4238296,024
9	492353,341	4238242,843
10	492249,095	4238282,795
11	492298,836	4238335,183
12	492279,786	4238348,412
13	492268,938	4238348,147
14	492259,678	4238353,439
15	492319,209	4238409,531
16	492332,174	4238420,379
17	492313,653	4238435,725
18	492294,603	4238442,339
19	492275,288	4238452,923
20	492241,157	4238462,448
21	492222,636	4238465,094
22	492213,905	4238469,327
23	492205,703	4238468,533
24	492195,931	4238466,992
25	492127,774	4238406,032
26	492109,505	4238392,690
27	492090,098	4238378,515
28	492034,843	4238327,185
29	492014,339	4238306,976
30	491922,992	4238350,632
31	491928,813	4238364,397

ΕΓΓΡΑΦΗ
 Ο ΠΡΟΪΣΤΗΜΕΝΟΣ
 ΣΤ. ΠΑΥΛΟΠΟΥΛΟΣ

ΕΛΛΗΝΙΚΗ ΔΗΜΟΚΡΑΤΙΑ
 ΥΠΟΥΡΓΕΙΟ ΠΕΡΙΒΑΛΛΟΝΤΟΣ & ΕΝΕΡΓΕΙΑΣ
 ΓΕΝΙΚΗ ΔΙΕΥΘΥΝΣΗ ΧΡΗΣΙΜΟΠΟΙΗΣΗΣ ΣΤΕΛΙΩΣ

Συνάδει το με Α.Π. 11022/17/18
 εχθροφό της Δ/νσης Σχεδιασμού
 Μητροπολιτικού Δομικών Έργων
 Περιφερειακού Περιφέρειας

A/A	X	Y
32	491937,274	4238381,902
33	491942,777	4238400,952
34	491943,201	4238417,039
35	491950,821	4238440,746
36	491947,092	4238449,115
37	491911,955	4238460,386
38	491843,428	4238477,849
39	491813,530	4238477,849
40	491803,740	4238440,014
41	491774,318	4238445,304
42	491768,541	4238372,631
43	491752,666	4238373,425
44	491738,775	4238376,203
45	491715,519	4238378,744
46	491705,042	4238380,332
47	491693,135	4238381,919
48	491684,087	4238385,253
49	491672,815	4238386,999
50	491660,750	4238386,841
51	491663,412	4238397,914
52	491668,879	4238422,616
53	491671,646	4238434,475
54	491637,793	4238443,400
55	491638,365	4238452,608
56	491592,137	4238479,151
57	491584,770	4238489,438
58	491574,141	4238490,432
59	491579,400	4238509,701
60	491571,859	4238511,254
61	491522,413	4238512,947
62	491520,802	4238512,673
63	491513,021	4238484,742
64	491481,271	4238485,059
65	491482,917	4238491,791
66	491472,155	4238489,399
67	491456,322	4238485,843
68	491452,952	4238498,824
69	491446,774	4238501,856
70	491431,713	4238496,418
71	491439,067	4238478,433
72	491423,721	4238472,876
73	491415,784	4238490,339
74	491396,999	4238531,085
75	491376,626	4238524,206
76	491359,329	4238579,377
77	491355,543	4238593,360
78	491348,181	4238620,738
79	491360,418	4238625,037
80	491381,915	4238629,337
81	491398,852	4238632,229

A/A	X	Y
82	491428,822	4238635,440
83	491506,292	4238637,980
84	491554,552	4238649,411
85	491654,882	4238663,381
86	491978,733	4238632,900
87	492277,183	4238582,100

ΠΑΡΑΚΤΙΟ ΕΛΟΣ ΜΠΡΕΞΙΖΑΣ



A/A	X	Y
1	497633,131	4217181,076
2	497612,196	4217094,976
3	497612,193	4217094,967
4	497676,365	4217083,785
5	497691,377	4217078,796
6	497724,715	4217059,746
7	497781,600	4217042,381
8	497908,600	4217021,108
9	497931,143	4217024,601
10	497953,050	4217036,348
11	497976,863	4217036,983
12	497994,326	4217046,826
13	498038,776	4217048,731
14	498062,846	4217023,359
15	498074,898	4217021,270
16	498122,377	4217013,040
17	498144,728	4217010,974
18	498577,539	4216956,116
19	498531,819	4216614,485
20	498168,798	4216540,736
21	498157,368	4216538,195
22	498148,901	4216569,945
23	498145,514	4216600,425
24	498136,624	4216658,845
25	498133,661	4216696,945
26	498126,887	4216736,315
27	498124,665	4216744,883
28	498034,134	4216741,633
29	498017,201	4216671,784
30	498012,968	4216592,938
31	497975,926	4216601,933

Συνολικά 30
με ΑΠ 11022/30.07.2018
επιφανείας 15,4 κμ²
Μητροπ. Ασσισάνη
και Περιφέρειας
Πελοποννήσου
ο Δ/ντης

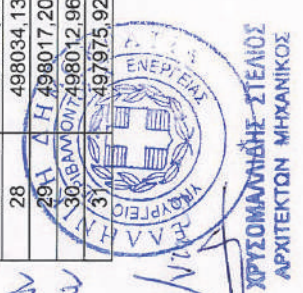

9
ΧΡΥΣΟΜΑΝΗΘΗΣ ΣΤΕΛΙΟΣ
ΑΡΧΙΤΕΚΤΟΝ ΜΗΧΑΝΙΚΟΣ

ΕΓΓΡΑΦΗ
Ο ΠΡΟΣΤΙΜΕΝΟΣ
ΕΤ. ΠΑΡΤΙΚΟΜΕΝΟΣ
ΑΤΕ

A/A	X	Y
32	497912,955	4216609,342
33	497893,376	4216601,404
34	497882,263	4216579,708
35	497865,330	4216571,242
36	497855,805	4216555,896
37	497862,155	4216531,025
38	497806,063	4216510,387
39	497809,767	4216481,283
40	497739,917	4216464,879
41	497715,046	4216549,546
42	497687,856	4216544,354
43	497686,507	4216520,075
44	497560,353	4216495,522
45	497542,537	4216506,154
46	497439,350	4216477,050
47	497444,642	4216445,300
48	497385,904	4216418,312
49	497364,296	4216484,194
50	497420,917	4216504,302
51	497432,607	4216515,099
52	497431,745	4216539,718
53	497531,391	4216566,341
54	497542,408	4216558,253
55	497640,851	4216600,621
56	497565,497	4216701,038
57	497627,291	4216742,186
58	497591,108	4216816,794
59	497359,863	4216750,570
60	497297,503	4216735,014
61	497280,538	4216793,144
62	497336,400	4216810,480
63	497371,832	4216824,201
64	497371,832	4216824,205
65	497370,985	4216852,139
66	497353,217	4216849,286
67	497336,283	4216911,199
68	497329,928	4216947,387
69	497329,926	4216947,393
70	497329,922	4216947,390
71	497318,163	4216942,306
72	497308,138	4216948,375
73	497269,615	4216944,141
74	497233,208	4216936,521
75	497227,705	4216961,498
76	497248,448	4216960,651
77	497306,873	4216960,746
78	497314,912	4216973,775
79	497311,525	4216997,058
80	497222,692	4216999,847
81	497220,837	4217012,832
82	497220,793	4217013,376
83	497220,799	4217013,387
84	497215,761	4217075,493

A/A	X	Y
85	497287,728	4217126,294
86	497374,881	4217106,651
87	497386,789	4217103,967
88	497410,940	4217107,503
89	497421,662	4217118,220
90	497421,669	4217118,227
91	497421,673	4217118,231
92	497424,057	4217120,615
93	497429,816	4217119,885
94	497502,068	4217110,725
95	497502,072	4217110,733
96	497513,751	4217135,039
97	497517,561	4217157,264
98	497525,181	4217182,981
99	497537,246	4217213,144
100	497527,086	4217220,764
101	497542,644	4217264,579
102	497557,249	4217294,741
103	497573,441	4217314,109
104	497632,814	4217289,661
105	497637,894	4217280,136
106	497628,686	4217259,816
107	497623,606	4217253,466
108	497609,954	4217189,331
109	497633,131	4217181,076

ΠΑΡΑΚΤΙΟ ΕΛΟΣ ΛΟΥΤΣΙΑΣ ΑΡΤΕΜΙΔΑΣ



Α/Α	X	Y
1	501645,451	4204658,491
2	501651,801	4204627,270
3	501670,851	4204584,936
4	501692,018	4204525,140
5	501674,026	4204519,849
6	501667,147	4204537,840
7	501651,129	4204533,625
8	501648,994	4204522,347
9	501645,449	4204494,846
10	501643,371	4204473,824
11	501641,783	4204459,157
12	501640,759	4204444,092
13	501686,298	4204362,433
14	501827,601	4204193,418
15	502165,084	4203860,626
16	502085,498	4203777,653
17	502002,524	4203686,212
18	501963,577	4203648,959
19	501819,644	4203598,159
20	501736,670	4203582,919
21	501604,590	4203555,825
22	501543,630	4203537,199
23	501472,510	4203513,492
24	501413,243	4203489,785
25	501040,660	4203922,378
26	501012,455	4203944,137
27	501048,015	4203986,047
28	501078,496	4204020,774
29	501120,498	4204058,808
30	501150,143,319	4204081,297
31	501163,162	4204096,511

Συνολική έκταση
 Δ.Τ. 11022/30.04.2018
 εγκεκριμένο της Δ.Π.Α. 11025
 Σχεδιασμού
 Μητροπολιτικών
 Αστικών και
 Περιφερειακών
 Περιοχών

ΕΛΛΗΝΙΚΗ ΔΗΜΟΚΡΑΤΙΑ
 ΥΠΟΥΡΓΕΙΟ ΠΕΡΙΧΕΙΡΣΗΣ ΕΝΕΡΓΕΙΑΣ
 ΕΝΔΕΙΞΗ
 Δ.Π.Α. 11025
 ΑΡΧΙΤΕΚΤΟΝ ΜΗΧΑΝΙΚΟΣ

ΕΛΕΓΧΕΝΤΕΣ
 Ο ΠΡΟΪΣΤΑΜΕΝΟΣ
 ΣΤ. ΠΥΡΡΑΚΟΠΟΥΛΟΣ

A/A	X	Y
32	501175,069	4204104,448
33	501185,167	4204108,351
34	501172,339	4204115,372
35	501063,543	4204173,370
36	501080,053	4204204,697
37	501095,928	4204220,568
38	501113,297	4204248,229
39	501108,839	4204256,978
40	501100,133	4204262,020
41	501099,788	4204262,381
42	501111,741	4204279,148
43	501111,743	4204279,151
44	501120,927	4204292,033
45	501120,929	4204292,036
46	501135,984	4204313,153
47	501135,986	4204313,156
48	501147,952	4204334,297
49	501147,953	4204334,300
50	501158,282	4204359,743
51	501158,284	4204359,746
52	501159,885	4204363,691
53	501187,691	4204350,112
54	501204,000	4204342,148
55	501222,082	4204332,860
56	501236,288	4204325,566
57	501261,463	4204393,641
58	501195,715	4204428,037
59	501204,259	4204440,926
60	501231,566	4204427,508
61	501249,160	4204449,468
62	501269,136	4204476,852
63	501276,677	4204481,351
64	501284,879	4204493,653
65	501279,323	4204496,564
66	501284,482	4204506,750
67	501269,401	4204515,747
68	501283,302	4204535,673
69	501295,367	4204547,103
70	501384,744	4204591,629
71	501397,132	4204597,550
72	501426,299	4204612,133
73	501444,089	4204621,271
74	501453,931	4204625,874
75	501457,984	4204629,583
76	501471,278	4204632,241
77	501483,948	4204633,514
78	501505,925	4204638,400
79	501526,669	4204639,881
80	501552,704	4204643,056
81	501572,041	4204640,960
82	501570,839	4204675,424
83	501636,455	4204683,891
84	501645,451	4204658,491

ΠΑΡΑΚΤΙΟ ΕΛΟΣ ΨΑΓΑΣ ΒΙΛΙΩΝ



A/A	X	Y
0	431342,84	4218769,64
1	431402,34	4218648,25
2	431350,50	4218631,50
3	431373,44	4218575,15
4	431373,44	4218290,72
5	431414,45	4218292,04
6	431424,80	4218223,81
7	431631,87	4218199,43
8	431624,42	4218185,20
9	431620,36	4218171,66
10	431608,84	4218162,18
11	431600,04	4218152,02
12	431587,17	4218129,66
13	431585,81	4218104,60
14	431587,85	4218089,02
15	431585,14	4218078,19
16	431582,43	4218066,67
17	431581,75	4218053,12
18	431575,65	4218034,16
19	431567,53	4218019,26
20	431564,14	4218014,52
21	431560,08	4217998,94
22	431566,17	4217984,71
23	431585,14	4217982,00
24	431594,62	4217982,00
25	431652,87	4217981,33
26	431682,67	4217980,65
27	431707,06	4217977,94
28	431716,45	4217973,04
29	431716,54	4217948,81
30	431705,03	4217940,69
31	431699,61	4217935,95
32	431696,22	4217935,95

Συνολικά ως
 με Α.Π. 11024/
 2007/69
 της Δ/νσης
 Μητροπολιτική
 Αστικής Σφαίρας
 Περιφερειακή Περιοχή
 15



ΕΡΕΣ ΠΡΩΤΗ
 ΟΡΙΣΤΙΚΟΣ ΔΙΕ
 ΖΩΝΕΙΟΣ
 ΟΡΙΣΤΙΚΟΣ ΔΙΕ
 ΖΩΝΕΙΟΣ

ΑΡΧΙΤΕΚΤΟΝ ΜΗΧΑΝΙΚΟΣ
 ΣΤΕΛΙΟΣ
 ΚΑΡΑΜΑΝΩΛΗΣ

A/A	X	Y
33	431693,85	4217921,38
34	431678,95	4217897,68
35	431680,98	4217888,87
36	431681,66	4217880,74
37	431684,37	4217867,20
38	431684,37	4217844,17
39	431695,88	4217838,75
40	431704,69	4217844,84
41	431711,46	4217835,36
42	431703,33	4217817,75
43	431712,23	4217799,25
44	431733,98	4217761,96
45	431738,55	4217747,31
46	431750,75	4217722,92
47	431740,72	4217705,04
48	431739,10	4217684,45
49	431734,75	4217655,01
50	431728,02	4217617,20
51	431725,49	4217607,18
52	431720,20	4217590,50
53	431717,07	4217557,00
54	431723,67	4217536,86
55	431722,84	4217516,22
56	431724,19	4217485,31
57	431732,86	4217476,10
58	431751,83	4217476,10
59	431755,62	4217462,01
60	431750,75	4217449,01
61	431733,41	4217440,34
62	431712,82	4217439,80
63	431673,80	4217425,71
64	431654,84	4217423,00
65	431614,74	4217404,58
66	431591,98	4217399,16
67	431576,26	4217393,74
68	431559,20	4217378,30
69	431539,15	4217365,29
70	431531,56	4217357,16
71	431529,39	4217345,24
72	431533,73	4217328,99
73	431533,73	4217313,27
74	431535,35	4217291,60
75	431541,86	4217269,92
76	431539,69	4217266,67
77	431535,90	4217262,88
78	431527,23	4217259,63
79	431515,30	4217248,79
80	431506,63	4217227,11
81	431512,87	4217191,62
82	431485,23	4217149,36
83	431467,35	4217140,69
84	431461,93	4217123,35
85	431448,38	4217114,14

A/A	X	Y
86	431442,42	4217099,50
87	431436,46	4217094,09
88	431420,75	4217085,42
89	431412,62	4217025,27
90	431412,62	4217017,68
91	431407,74	4216998,72
92	431400,16	4216985,71
93	431387,97	4216981,65
94	431374,42	4216978,40
95	431354,91	4216976,77
96	431246,00	4217028,25
97	431236,78	4216996,82
98	431186,39	4217003,32
99	431177,72	4216976,77
100	431114,32	4216984,36
101	431140,82	4217141,77
102	431168,34	4217322,57
103	431195,85	4217515,17
104	431205,68	4217597,71
105	431233,19	4217786,37
106	431260,70	4217977,00
107	431269,48	4218060,52
108	431268,93	4218060,53
109	431279,51	4218183,56
110	431282,16	4218286,75
111	431284,80	4218348,93
112	431287,45	4218384,65
113	431287,45	4218450,79
114	431286,13	4218532,81
115	431280,83	4218572,50
116	431278,19	4218630,71
117	431262,31	4218678,34
118	431263,11	4218678,47
119	431258,43	4218694,07
120	431232,70	4218743,92
121	431207,78	4218789,74
122	431170,80	4218827,53
123	431101,66	4218867,73
124	431046,18	4218870,14
125	431056,64	4218927,22
126	431050,20	4219004,40
127	431268,08	4219005,20
128	431306,67	4218969,83
129	431328,37	4218927,22
130	431344,45	4218881,39
131	431347,67	4218860,49
132	431338,82	4218840,39
133	431338,02	4218817,08
134	431337,22	4218802,61
135	431338,02	4218788,13
136	431342,84	4218769,64

ΠΑΡΑΚΤΙΟ ΕΛΟΣ ΒΡΑΥΡΩΝΑΣ



A/A	X	Y
1	501002,928	4198181,147
2	501011,262	4198180,750
3	501014,834	4198180,750
4	501643,335	4197078,137
5	501611,575	4197083,152
6	501573,475	4197067,277
7	501573,475	4197029,177
8	501586,175	4196994,251
9	501532,200	4196946,626
10	501490,925	4196918,051
11	501485,845	4196900,695
12	501482,458	4196882,068
13	501465,525	4196882,068
14	501401,178	4196902,388
15	501346,991	4196917,628
16	501323,284	4196924,401
17	501316,511	4196919,321
18	501316,511	4196900,695
19	501313,124	4196885,455
20	501299,578	4196882,068
21	501258,938	4196895,615
22	501211,524	4196895,615
23	501170,884	4196868,521
24	501143,791	4196841,428
25	501126,857	4196836,348
26	501064,204	4196866,828
27	500993,084	4196922,708
28	500962,604	4196959,961
29	500911,804	4197020,922
30	500862,697	4197051,402
31	500840,683	4197064,948

Συντάχθηκε το
16/11/2022
ως Δ.Ν.Ο.Σ.
Προστασίας
Μητροπολιτικού
Αστικού Χωρίου
Περιοχών
Περιοχών



ΑΡΧΙΤΕΚΤΟΝ ΜΗΧΑΝΙΚΟΣ
ΑΡΧΙΤΕΚΤΟΝΙΚΗΣ ΣΤΕΛΙΟΣ

Ο ΠΡΟΣΤΑΣΙΑΣ
ΔΕΛΤΑ
ΣΤ. ΠΡΩΤΟΒΟΥΛΟΣ

A/A	X	Y
32	500793,270	4197058,175
33	500764,483	4197059,868
34	500728,923	4197092,042
35	500711,990	4197120,828
36	500693,363	4197120,828
37	500654,416	4197108,975
38	500620,550	4197105,588
39	500598,536	4197103,895
40	500568,056	4197100,508
41	500552,816	4197097,122
42	500524,029	4197115,748
43	500490,163	4197149,615
44	500473,229	4197154,695
45	500452,909	4197161,468
46	500434,040	4197163,711
47	500425,091	4197169,483
48	500411,545	4197167,790
49	500391,692	4197167,579
50	500378,390	4197166,292
51	500362,943	4197166,292
52	500347,497	4197165,434
53	500333,337	4197168,866
54	500323,039	4197182,168
55	500316,603	4197194,182
56	500304,160	4197205,338
57	500290,858	4197209,629
58	500277,986	4197213,061
59	500256,961	4197213,490
60	500240,227	4197217,352
61	500179,134	4197246,741
62	500171,938	4197242,931
63	500153,311	4197239,756
64	500111,932	4197231,082
65	500111,927	4197231,079
66	500099,917	4197222,927
67	500093,910	4197215,204
68	500088,889	4197213,716
69	500082,325	4197211,771
70	500069,881	4197204,048
71	500057,438	4197201,044
72	500039,417	4197201,473
73	500018,821	4197201,473
74	500007,236	4197200,615
75	499994,363	4197199,757
76	499982,349	4197195,466
77	499964,984	4197193,549
78	499931,462	4197192,711
79	499886,207	4197196,063
80	499882,387	4197195,482
81	499882,385	4197195,481
82	499847,654	4197190,191
83	499807,428	4197179,296
84	499778,097	4197170,916

A/A	X	Y
85	499762,863	4197164,848
86	499737,257	4197147,193
87	499733,235	4197124,035
88	499720,535	4197109,218
89	499704,586	4197085,101
90	499690,176	4197072,326
91	499680,718	4197060,824
92	499679,606	4197060,631
93	499665,636	4197054,916
94	499656,636	4197074,716
95	499656,101	4197075,853
96	499659,911	4197092,998
97	499665,626	4197116,493
98	499653,561	4197124,748
99	499615,381	4197142,372
100	499615,362	4197142,380
101	499615,357	4197142,383
102	499612,182	4197156,673
103	499603,292	4197172,548
104	499592,179	4197186,200
105	499570,970	4197196,046
106	499561,381	4197198,265
107	499538,204	4197204,933
108	499504,231	4197206,203
109	499489,309	4197200,488
110	499454,384	4197188,105
111	499425,491	4197184,613
112	499416,601	4197187,153
113	499394,376	4197201,440
114	499365,484	4197224,935
115	499356,276	4197238,905
116	499357,874	4197245,869
117	499357,877	4197245,874
118	499341,367	4197256,353
119	499324,540	4197268,735
120	499311,548	4197275,231
121	499308,664	4197276,673
122	499295,012	4197288,103
123	499285,169	4197300,485
124	499266,437	4197298,580
125	499245,799	4197306,518
126	499237,227	4197313,503
127	499216,928	4197326,823
128	499228,046	4197310,386
129	499243,286	4197285,409
130	499249,636	4197274,403
131	499253,446	4197261,703
132	499252,599	4197239,266
133	499254,829	4197207,488
134	499264,565	4197177,008
135	499273,455	4197155,841
136	499282,811	4197128,155
137	499293,818	4197101,485

A/A	X	Y
138	499304,824	4197066,348
139	499313,714	4197029,095
140	499320,911	4196993,958
141	499339,538	4196946,545
142	499350,121	4196924,955
143	499366,845	4196887,571
144	499368,317	4196871,387
145	499350,688	4196848,801
146	499341,223	4196836,674
147	499323,937	4196818,178
148	499271,877	4196837,654
149	499265,446	4196840,059
150	499260,368	4196829,904
151	499260,102	4196829,997
152	499226,923	4196842,177
153	499226,977	4196843,583
154	499227,346	4196853,183
155	499196,347	4196864,912
156	499196,021	4196865,040
157	499196,019	4196865,036
158	499191,070	4196854,867
159	499186,127	4196856,978
160	499121,251	4196884,687
161	499120,668	4196884,937
162	499120,670	4196884,930
163	499120,666	4196884,933
164	499113,681	4196896,999
165	499072,406	4196912,874
166	499039,386	4196926,209
167	499043,831	4196938,274
168	499052,249	4196951,033
169	499059,452	4196961,949
170	499059,453	4196961,951
171	499061,556	4196965,138
172	499061,557	4196965,140
173	499086,937	4196949,610
174	499101,754	4196952,997
175	499117,417	4196961,887
176	499115,083	4197004,001
177	499100,796	4197023,580
178	499109,871	4197074,798
179	499109,872	4197074,801
180	499116,856	4197097,658
181	499116,857	4197097,662
182	499120,666	4197128,139
183	499120,667	4197128,142
184	499123,842	4197173,859
185	499123,842	4197173,862
186	499124,653	4197179,541
187	499124,654	4197179,544
188	499129,556	4197213,864
189	499129,557	4197213,867
190	499134,056	4197233,246

A/A	X	Y
191	499134,057	4197233,249
192	499171,603	4197224,354
193	499182,186	4197266,684
194	499182,187	4197266,687
195	499180,070	4197273,038
196	499180,916	4197283,194
197	499180,917	4197283,197
198	499184,252	4197289,475
199	499158,496	4197287,072
200	499137,461	4197273,975
201	499118,014	4197277,150
202	499094,995	4197276,357
203	499084,677	4197268,022
204	499082,692	4197254,925
205	499027,130	4197263,657
206	499002,920	4197200,950
207	498917,592	4197233,494
208	499096,980	4197311,679
209	499087,976	4197335,599
210	499087,691	4197335,614
211	499086,993	4197335,765
212	499067,504	4197339,996
213	499044,634	4197344,960
214	499040,891	4197345,773
215	498980,967	4197357,821
216	498980,967	4197357,807
217	498980,890	4197357,863
218	498980,877	4197357,826
219	498946,269	4197358,461
220	498946,587	4197370,843
221	498985,957	4197404,181
222	499019,612	4197437,201
223	499051,679	4197474,348
224	499086,287	4197497,526
225	499107,579	4197518,626
226	499142,550	4197553,282
227	499142,552	4197553,285
228	499142,557	4197553,289
229	499142,569	4197553,299
230	499174,301	4197580,800
231	499197,055	4197613,079
232	499224,042	4197628,954
233	499262,143	4197636,892
234	499299,184	4197639,008
235	499373,162	4197646,099
236	499397,292	4197638,479
237	499442,377	4197612,127
238	499476,667	4197582,599
239	499524,927	4197553,389
240	499560,986	4197534,328
241	499561,022	4197534,310
242	499588,707	4197512,676
243	499612,453	4197486,811

A/A	X	Y
244	499627,784	4197468,678
245	499655,845	4197450,830
246	499677,012	4197442,892
247	499691,198	4197436,772
248	499712,469	4197437,974
249	499730,637	4197447,872
250	499747,702	4197470,891
251	499760,402	4197492,719
252	499774,690	4197513,357
253	499779,452	4197523,278
254	499784,215	4197533,994
255	499790,168	4197538,360
256	499800,884	4197540,741
257	499810,806	4197537,963
258	499819,934	4197534,391
259	499827,474	4197532,407
260	499834,618	4197529,232
261	499842,953	4197529,232
262	499852,478	4197526,057
263	499858,431	4197520,897
264	499863,590	4197511,372
265	499863,998	4197496,990
266	499875,047	4197500,882
267	499926,434	4197510,331
268	499947,385	4197514,521
269	499975,879	4197514,521
270	500001,020	4197513,683
271	500027,245	4197512,015
272	500049,373	4197513,223
273	500063,741	4197516,373
274	500082,674	4197523,136
275	500107,511	4197531,123
276	500117,882	4197531,123
277	500119,801	4197523,558
278	500121,692	4197518,000
279	500138,255	4197515,227
280	500161,322	4197513,909
281	500177,799	4197515,447
282	500199,548	4197528,409
283	500212,070	4197535,219
284	500221,517	4197546,863
285	500228,766	4197553,893
286	500245,243	4197567,074
287	500266,992	4197584,649
288	500274,462	4197588,823
289	500281,052	4197596,073
290	500285,885	4197598,489
291	500317,039	4197622,782
292	500365,723	4197602,462
293	500363,469	4197580,601
294	500381,557	4197580,768
295	500413,423	4197590,550
296	500436,189	4197589,008

A/A	X	Y
297	500456,033	4197597,739
298	500471,908	4197600,121
299	500494,927	4197602,502
300	500518,739	4197602,502
301	500540,170	4197609,646
302	500565,570	4197615,202
303	500588,589	4197618,377
304	500601,289	4197611,233
305	500610,814	4197613,614
306	500603,670	4197637,427
307	500604,464	4197666,796
308	500615,577	4197676,321
309	500633,039	4197692,196
310	500648,914	4197700,133
311	500673,521	4197708,071
312	500690,983	4197723,946
313	500701,302	4197747,758
314	500708,446	4197766,015
315	500711,621	4197783,477
316	500714,002	4197793,002
317	500716,383	4197800,543
318	500725,114	4197807,290
319	500731,068	4197810,862
320	500737,021	4197825,943
321	500743,768	4197840,231
322	500747,710	4197858,042
323	500754,323	4197867,378
324	500763,611	4197867,218
325	500769,961	4197871,981
326	500772,343	4197880,712
327	500781,868	4197894,603
328	500788,615	4197896,984
329	500797,743	4197896,984
330	500807,665	4197889,443
331	500814,015	4197885,474
332	500816,793	4197889,046
333	500812,427	4197898,174
334	500814,015	4197906,112
335	500815,205	4197915,240
336	500810,443	4197935,084
337	500817,190	4197962,071
338	500824,730	4197976,359
339	500840,525	4197996,556
340	500862,180	4198013,055
341	500875,927	4198010,093
342	500880,690	4198006,522
343	500889,421	4198008,109
344	500896,565	4198008,109
345	500904,105	4198012,475
346	500902,121	4198024,381
347	500901,724	4198042,240
348	500896,962	4198073,197
349	500896,168	4198089,469

A/A	X	Y
350	500892,455	4198100,001
351	500892,199	4198114,869
352	500891,802	4198122,012
353	500896,168	4198131,934
354	500904,017	4198132,759
355	500906,723	4198140,429
356	500914,187	4198145,760
357	500922,759	4198144,634
358	500930,299	4198144,634
359	500935,062	4198147,809
360	500937,443	4198152,969
361	500939,824	4198157,334
362	500942,999	4198160,509
363	500954,112	4198162,891
364	500961,652	4198163,684
365	500966,812	4198168,050
366	500968,796	4198174,003
367	500973,559	4198175,591
368	500982,687	4198175,987
369	500991,815	4198177,575
370	500998,165	4198181,147
371	501002,928	4198181,147

ΠΑΡΑΚΤΙΟ ΕΛΟΣ ΛΕΓΓΑΙΝΩΝ



Συντάχθηκε το Η Ε
 ΑΠ 11022/30.07.2018
 Εγκύριο της Δ/σης Σχεδιασμού
 Μητροπολιτικών Αρτηρών
 Περιφέρειας Πελοποννήσου 24

A/A	X	Y
1	499325,693	4168290,826
2	499315,692	4168161,034
3	499611,192	4168120,472
4	499694,695	4168108,725
5	499725,175	4168109,360
6	499768,355	4168112,217
7	499813,757	4168119,202
8	499853,445	4168127,140
9	499873,447	4168131,902
10	499874,082	4168069,990
11	499871,225	4168042,050
12	499872,495	4168027,762
13	499885,195	4168004,902
14	499897,578	4167972,835
15	499880,433	4167969,025
16	499859,160	4167957,912
17	499847,095	4167931,560
18	499842,332	4167907,430
19	499841,380	4167897,587
20	499826,457	4167877,584
21	499557,981	4167593,375
22	499507,181	4167603,535
23	499420,821	4167630,205
24	499310,330	4167654,335
25	499171,900	4167681,005
26	499028,390	4167700,055
27	498986,759	4167706,766
28	498900,103	4168110,811
29	498901,372	4168119,700
30	498925,079	4168126,050
	498952,596	4168132,824

ΣΤ. ΤΑΧΙΔΙΟΥ
 Ο ΠΡΟΪΚΤΗΜΕΝΟΣ
 ΓΑΡ ΠΡΟΤΥΠΟΣ

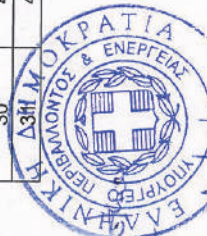

ΧΡΥΣΟΜΑΛΙΔΗΣ ΣΤΕΝΟΣ
 ΑΡΧΙΤΕΚΤΟΝ ΜΗΧΑΝΙΚΟΣ

A/A	X	Y
32	498977,149	4168136,210
33	499000,009	4168140,867
34	499016,096	4168139,597
35	499027,102	4168145,100
36	499035,569	4168164,574
37	499038,956	4168198,440
38	499074,615	4168194,130
39	499181,661	4168179,432
40	499224,622	4168308,288
41	499236,793	4168333,159
42	499325,693	4168290,826

ΠΑΡΑΚΤΙΟ ΕΛΟΣ ΑΛΥΚΩΝ ΑΝΑΒΥΣΣΟΥ



A/A	X	Y
1	494909,723	4175226,986
2	494898,478	4175212,434
3	494867,742	4175177,742
4	494845,200	4175153,136
5	494830,621	4175137,208
6	494792,505	4175091,501
7	494765,401	4175062,330
8	494755,188	4175062,648
9	494731,108	4175080,621
10	494709,413	4175098,745
11	494680,176	4175122,293
12	494663,110	4175134,331
13	494661,692	4175135,535
14	494651,733	4175143,988
15	494617,072	4175164,625
16	494606,886	4175170,578
17	494589,688	4175179,310
18	494565,214	4175188,570
19	494558,467	4175190,687
20	494538,623	4175195,979
21	494503,963	4175202,329
22	494488,485	4175204,313
23	494464,632	4175205,967
24	494416,756	4175208,652
25	494401,198	4175209,287
26	494366,432	4175210,875
27	494348,176	4175212,145
28	494296,741	4175215,161
29	494265,072	4175217,905
30	494239,011	4175219,228
31	494206,996	4175219,889

Συντάχθηκε το με
 ΑΠ 11022/30.07.2018
 έγγραφο της Δ/νσης
 Αρχιτεκτονικών Μετροπολιτικών
 Δοσικών και Περιφερειακών Σέλιων

ΕΛΛΗΝΙΚΗ ΔΗΜΟΚΡΑΤΙΑ
 ΥΠΟΥΡΓΕΙΟ ΠΕΡΙΒΑΛΛΟΝΤΟΣ & ΕΝΕΡΓΕΙΑΣ
 ΓΕΝΙΚΗ ΔΙΕΥΘΥΝΣΗ ΠΕΡΙΒΑΛΛΟΝΤΟΣ
 ΔΙΕΥΘΥΝΣΗ ΑΡΧΙΤΕΚΤΟΝΙΚΩΝ ΜΕΤΡΩΝ
 Ο ΠΡΟΤΥΠΟΛΟΓΟΣ
 ΣΤ. ΠΑΥΛΙΔΗΣ
 ΧΡΥΣΟΜΑΜΙΑΔΗΣ ΣΤΕΛΙΟΣ
 ΑΡΧΙΤΕΚΤΟΝ ΜΗΧΑΝΙΚΟΣ

A/A	X	Y
32	494177,760	4175218,963
33	494148,309	4175214,208
34	494121,403	4175209,835
35	494099,255	4175203,255
36	494087,667	4175198,810
37	494048,246	4175181,392
38	494024,484	4175164,837
39	494009,244	4175154,677
40	493981,174	4175132,180
41	493967,016	4175115,307
42	493956,304	4175103,821
43	493953,840	4175101,178
44	493921,643	4175071,590
45	493871,466	4175013,884
46	493865,434	4175007,852
47	493862,947	4175006,423
48	493858,502	4175004,306
49	493850,458	4175004,306
50	493844,531	4175005,999
51	493833,313	4175013,408
52	493828,445	4175017,853
53	493817,015	4175027,801
54	493806,681	4175038,914
55	493794,578	4175056,165
56	493785,900	4175069,923
57	493779,550	4175083,893
58	493776,320	4175091,736
59	493775,104	4175094,687
60	493770,204	4175109,759
61	493763,886	4175139,772
62	493763,039	4175174,274
63	493761,624	4175190,666
64	493761,569	4175191,313
65	493784,887	4175252,138
66	493793,353	4175307,171
67	493822,987	4175366,438
68	493857,912	4175391,838
69	493885,429	4175434,172
70	493937,287	4175478,622
71	493993,379	4175508,255
72	494016,826	4175517,140
73	494115,956	4175557,643
74	494142,076	4175579,297
75	494175,149	4175610,386
76	494193,008	4175625,599
77	494216,159	4175640,813
78	494257,831	4175668,594
79	494269,737	4175677,193
80	494310,748	4175704,975
81	494335,883	4175718,204
82	494354,404	4175727,464
83	494395,415	4175736,725
84	494425,180	4175745,324

A/A	X	Y
85	494450,977	4175756,568
86	494561,229	4175826,946
87	494583,476	4175831,588
88	494590,993	4175840,949
89	494595,292	4175852,855
90	494594,962	4175856,493
91	494596,615	4175861,785
92	494603,891	4175866,746
93	494614,144	4175875,014
94	494619,105	4175882,290
95	494616,790	4175893,535
96	494610,506	4175899,488
97	494604,222	4175907,756
98	494601,576	4175920,324
99	494595,623	4175926,608
100	494584,378	4175929,915
101	494580,409	4175937,522
102	494583,055	4175944,136
103	494604,883	4175955,050
104	494628,365	4175910,071
105	494643,910	4175886,920
106	494659,454	4175866,746
107	494667,628	4175859,009
108	494690,448	4175836,189
109	494700,631	4175827,428
110	494704,670	4175823,953
111	494775,446	4175759,792
112	494811,165	4175728,372
113	494815,570	4175724,253
114	494860,471	4175682,274
115	494867,059	4175676,117
116	494896,159	4175649,389
117	494927,582	4175621,216
118	494948,087	4175599,057
119	494966,939	4175561,023
120	494972,561	4175541,179
121	494974,215	4175527,289
122	494973,479	4175486,578
123	494970,577	4175471,395
124	494957,679	4175405,911
125	494945,380	4175340,726
126	494939,488	4175307,022
127	494928,412	4175264,213
128	494919,314	4175242,861
129	494909,723	4175226,986

ΛΙΜΝΟΘΑΛΑΣΣΑ ΨΗΦΤΑΣ ΜΕΘΑΝΩΝ



A/A	X	Y
1	441514,784	4153717,448
2	441540,608	4153713,638
3	441563,891	4153697,551
4	441577,861	4153692,894
5	441593,101	4153712,791
6	441642,208	4153789,838
7	441656,601	4153806,771
8	441651,521	4153829,631
9	441656,601	4153840,638
10	441659,141	4153867,731
11	441663,492	4153886,581
12	441718,526	4153903,515
13	441771,442	4153904,573
14	441818,778	4153871,774
15	441827,005	4153849,937
16	441829,651	4153808,926
17	441836,346	4153782,874
18	441850,156	4153744,765
19	441847,510	4153705,077
20	441834,268	4153676,185
21	441832,149	4153667,231
22	441818,406	4153609,165
23	441809,575	4153562,273
24	441809,310	4153543,620
25	441805,838	4153525,821
26	441806,501	4153517,232
27	441811,130	4153513,254
28	441824,312	4153506,498
29	441858,755	4153503,332
30	441873,969	4153498,040
31	441882,568	4153490,764
32	441886,123	4153480,517
33	441874,408	4153460,653

ΕΛΛΗΝΙΚΗ ΔΗΜΟΚΡΑΤΙΑ
 ΥΠΟΥΡΓΕΙΟ ΠΕΡΙΒΑΛΛΟΝΤΟΣ & ΕΝΕΡΓΕΙΑΣ
 ΓΕΝΙΚΗ ΔΙΕΥΘΥΝΣΗ ΑΣΦΑΛΕΙΑΣ ΕΝΕΡΓΕΙΑΣ
 ΔΙΕΥΘΥΝΣΗ ΑΣΦΑΛΕΙΑΣ ΣΤΕΛΙΩΣ

Συνάδεια το με
 Α.Π.11022/3007.105 Υπόφο ως Δήμου
 Ψηφιδιοτόπου Μητροπολιτικών
 Αστικών και Περιφερειακών

Ο ΠΡΟΪΣΤΑΜΕΝΟΣ
 Δ/ΤΕ

A/A	X	Y
34	441884,568	4153446,048
35	441895,998	4153427,633
36	441913,778	4153412,393
37	441924,157	4153408,585
38	441933,609	4153429,590
39	441955,516	4153426,415
40	441979,329	4153435,623
41	441990,124	4153434,988
42	442004,412	4153430,543
43	442017,429	4153430,860
44	442033,939	4153431,178
45	442048,153	4153437,192
46	442056,161	4153434,466
47	442081,003	4153416,677
48	442093,571	4153398,156
49	442106,326	4153363,822
50	442090,264	4153351,854
51	442078,358	4153367,067
52	442069,949	4153358,098
53	442063,081	4153331,296
54	442111,659	4153283,671
55	442145,632	4153254,778
56	442166,904	4153267,796
57	442176,429	4153260,493
58	442204,424	4153292,047
59	442236,818	4153278,414
60	442235,357	4153273,447
61	442212,212	4153244,918
62	442208,129	4153241,247
63	442221,466	4153229,962
64	442224,852	4153222,765
65	442233,742	4153213,029
66	442270,572	4153254,092
67	442280,732	4153246,896
68	442325,182	4153212,605
69	442352,276	4153185,935
70	442379,369	4153150,799
71	442397,573	4153124,552
72	442379,369	4153112,699
73	442341,163	4153071,741
74	442372,490	4153046,341
75	442342,010	4153005,701
76	442308,990	4152974,374
77	442259,036	4153019,248
78	442209,083	4153070,048
79	442171,830	4153093,754
80	442148,970	4153111,534
81	442139,656	4153122,541
82	442121,030	4153134,394
83	442099,016	4153090,368
84	442071,076	4153054,808
85	442092,243	4153042,108
86	442071,923	4153020,094
87	442049,063	4153031,101

A/A	X	Y
88	442035,516	4153004,008
89	441976,496	4153046,926
90	441892,886	4153091,375
91	441879,277	4153052,492
92	441896,912	4153023,588
93	441923,290	4152980,354
94	441889,714	4152905,112
95	441889,712	4152905,110
96	441873,561	4152874,969
97	441846,891	4152816,125
98	441809,637	4152847,028
99	441801,594	4152848,298
100	441816,411	4152880,049
101	441832,074	4152910,529
102	441841,388	4152925,345
103	441847,524	4152940,130
104	441833,619	4152951,674
105	441817,942	4152931,001
106	441807,782	4152915,126
107	441801,115	4152912,903
108	441778,890	4152901,156
109	441765,872	4152876,391
110	441748,952	4152891,349
111	441659,697	4152944,633
112	441589,913	4152983,989
113	441548,902	4153012,763
114	441511,861	4153044,182
115	441477,159	4153071,418
116	441477,156	4153071,420
117	441442,894	4153086,060
118	441421,333	4153092,859
119	441425,817	4153121,635
120	441425,102	4153123,125
121	441414,957	4153137,117
122	441402,449	4153140,994
123	441364,710	4153152,697
124	441319,731	4153155,872
125	441311,264	4153134,176
126	441250,410	4153175,451
127	441193,260	4153230,484
128	441165,214	4153261,705
129	441152,514	4153290,280
130	441135,581	4153324,676
131	441103,302	4153392,939
132	441088,485	4153444,268
133	441059,381	4153541,635
134	441040,331	4153574,443
135	441025,514	4153588,202
136	441020,817	4153616,307
137	441018,625	4153631,654
138	441021,785	4153646,772
139	441014,468	4153660,759
140	441004,943	4153685,101
141	440980,510	4153710,801

A/A	X	Y
142	440963,668	4153714,734
143	440932,885	4153702,335
144	440908,808	4153733,291
145	440913,433	4153769,021
146	440922,656	4153840,276
147	440914,653	4153866,097
148	440905,595	4153884,992
149	440893,353	4153889,750
150	440760,114	4154037,692
151	441352,782	4154267,880
152	441385,020	4154069,142
153	441374,882	4154041,142
154	441372,967	4154007,431
155	441399,637	4153976,951
156	441414,454	4153956,208
157	441422,497	4153925,728
158	441428,001	4153893,978
159	441429,694	4153857,994
160	441439,431	4153838,098
161	441454,671	4153806,348
162	441477,531	4153751,314
163	441480,071	4153733,111
164	441496,158	4153720,834
165	441514,784	4153717,448

ΕΚΒΟΛΗ ΡΕΜΑΤΟΣ ΡΑΦΗΝΑΣ

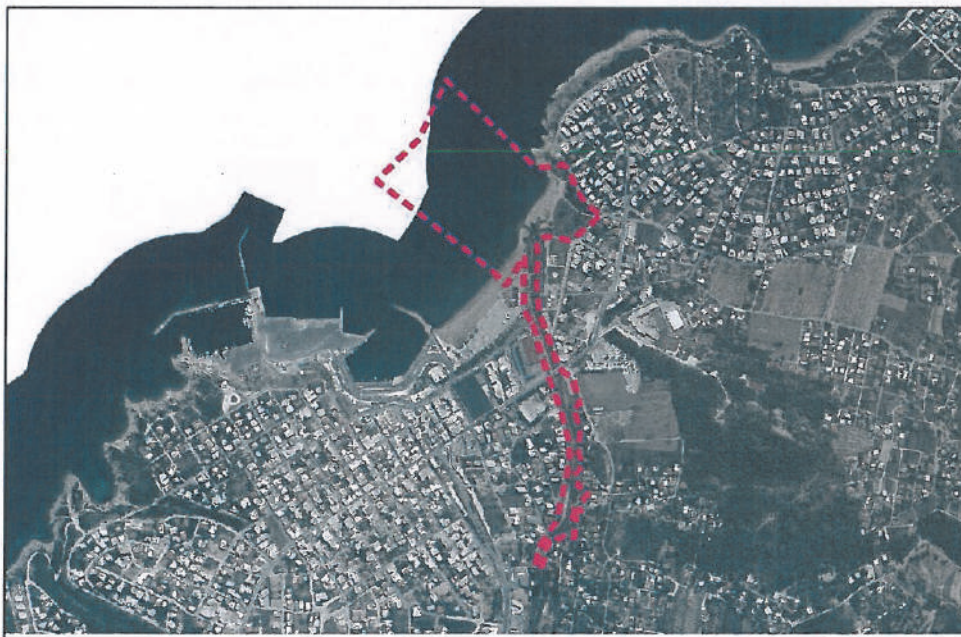

A/A	X	Y
1	501435,891	4207761,651
2	501221,997	4207541,548
3	501217,102	4207533,743
4	501212,075	4207525,937
5	501209,616	4207521,634
6	501210,183	4207508,555
7	501217,079	4207454,592
8	501192,804	4207440,228
9	501175,533	4207433,075
10	501160,346	4207426,725
11	501135,211	4207412,173
12	501114,044	4207397,356
13	501107,694	4207389,418
14	501099,492	4207377,512
15	501093,407	4207365,606
16	501090,232	4207358,991
17	501085,734	4207358,991
18	501067,742	4207380,952
19	501036,256	4207418,258
20	501019,323	4207436,250
21	501031,229	4207487,049
22	501031,229	4207507,423
23	501020,609	4207510,324
24	501020,778	4207516,928
25	501006,385	4207525,225
26	500994,870	4207522,177
27	500979,969	4207520,653
28	500955,415	4207522,685
29	500929,907	4207524,517
30	500907,550	4207523,724
31	500882,943	4207521,475
	500871,566	4207520,549



ΔΕ ΕΡ ΡΗΦΑ ΔΤΕ
 Ο ΠΡΟΣΤΑΜΕΝΟΣ ΔΤΕ
 ΣΤ. ΠΑΠΑΔΟΠΟΥΛΟΣ

Συμβολίζει το Δ/νση
 Α.Π.11022/30.07.2018/ΧΡΑΦΟ 277
 Χρ. Παπαδόπουλος

ΧΡΥΣΟΜΑΝΩΛΗΣ ΣΤΕΛΙΟΣ

A/A	X	Y
33	500848,547	4207519,093
34	500840,610	4207517,903
35	500833,334	4207515,654
36	500821,427	4207512,611
37	500806,214	4207507,584
38	500795,234	4207503,218
39	500780,152	4207497,530
40	500753,165	4207488,005
41	500732,792	4207480,729
42	500718,637	4207475,834
43	500707,921	4207471,865
44	500700,380	4207469,087
45	500694,427	4207465,515
46	500684,276	4207461,351
47	500681,567	4207456,560
48	500680,117	4207455,168
49	500673,926	4207444,408
50	500672,074	4207440,439
51	500665,062	4207433,427
52	500659,241	4207428,930
53	500636,694	4207422,270
54	500599,017	4207411,263
55	500595,953	4207410,387
56	500584,544	4207428,576
57	500536,367	4207409,540
58	500519,500	4207409,871
59	500502,302	4207412,847
60	500480,143	4207414,170
61	500466,583	4207413,178
62	500456,331	4207408,217
63	500448,393	4207409,540
64	500436,818	4207403,256
65	500416,312	4207420,785
66	500396,799	4207422,438
67	500392,831	4207414,832
68	500381,255	4207415,493
69	500379,271	4207392,342
70	500362,073	4207388,704
71	500349,505	4207399,287
72	500320,070	4207405,240
73	500321,724	4207431,037
74	500305,187	4207434,014
75	500302,541	4207417,147
76	500246,979	4207424,423
77	500254,255	4207453,527
78	500245,656	4207463,780
79	500252,601	4207472,048
80	500252,270	4207478,001
81	500220,851	4207497,183
82	500176,202	4207505,452
83	500175,210	4207525,957
84	500184,801	4207522,319
85	500207,953	4207518,019
86	500232,757	4207509,420

A/A	X	Y
87	500256,570	4207494,207
88	500273,106	4207481,639
89	500289,312	4207471,386
90	500328,338	4207461,795
91	500348,182	4207457,496
92	500392,169	4207447,905
93	500428,219	4207439,967
94	500461,292	4207435,337
95	500498,995	4207438,313
96	500533,391	4207447,574
97	500567,106	4207456,377
98	500577,695	4207458,730
99	500582,456	4207459,402
100	500600,319	4207465,818
101	500622,967	4207475,554
102	500652,600	4207486,985
103	500675,672	4207494,816
104	500719,434	4207509,839
105	500758,566	4207522,222
106	500766,901	4207520,158
107	500777,061	4207523,730
108	500803,175	4207533,731
109	500805,715	4207531,112
110	500816,669	4207535,557
111	500813,970	4207541,431
112	500823,574	4207547,304
113	500843,577	4207558,337
114	500854,928	4207558,655
115	500869,056	4207556,353
116	500886,201	4207557,226
117	500910,093	4207557,782
118	500931,366	4207558,734
119	500946,313	4207554,615
120	500978,123	4207555,132
121	500977,439	4207560,955
122	500945,074	4207578,526
123	500904,010	4207605,619
124	500937,666	4207635,042
125	501176,003	4207942,205
126	501282,895	4207834,856
127	501435,891	4207761,651

ΠΑΡΑΚΤΙΟΣ ΥΠΡΟΤΟΠΟΣ ΑΓΙΟΥ ΝΙΚΟΛΑΟΥ



Α/Α	Χ (ΕΓΣΑ)	Υ (ΕΓΣΑ)
1	493025,504	4174347,952
2	493035,319	4174340,937
3	493037,311	4174351,888
4	493039,692	4174356,783
5	493045,778	4174358,238
6	493053,848	4174362,472
7	493063,769	4174368,954
8	493071,707	4174372,129
9	493077,925	4174373,452
10	493094,064	4174372,658
11	493107,029	4174371,467
12	493114,702	4174371,732
13	493125,682	4174371,467
14	493137,721	4174369,615
15	493145,394	4174368,160
16	493154,522	4174367,102
17	493159,813	4174367,631
18	493164,311	4174369,351
19	493173,307	4174372,526
20	493179,789	4174377,817
21	493187,330	4174380,860
22	493197,120	4174382,844
23	493213,656	4174386,549
24	493220,139	4174386,681
25	493225,166	4174386,152
26	493230,986	4174388,401
27	493233,103	4174389,856
28	493234,823	4174394,618
29	493238,395	4174398,587
30	493242,760	4174402,159
31	493245,935	4174406,392
32	493255,460	4174411,552

Συνοδευει
 με 46 ΑΠ
 11022/Εγκριση
 της Δ.Α.Π.Α.Σ
 Σχεδιασμου
 Μητροπολιτικου
 Α.Ο.Σ. Η.Δ.Η.Κ.Ο.Ρ.Α.Τ.ΙΑ
 Π.Π.



ΑΡΧΙΤΕΚΤΟΝ ΜΗΧΑΝΙΚΟΣ
 ΧΡΗΣΤΟΣ ΚΑΡΑΓΙΑΝΝΙΔΗΣ ΣΤΕΛΙΟΣ

Ο ΠΡΟΪΚΤΗΜΕΝΟΣ ΔΙΕΥ-
 ΤΗΣ ΔΙΑΔΙΚΑΣΙΑΣ
 Γ.Σ.Σ.Ρ.Η.Α.Π.Α.Σ

A/A	X	Y
33	493258,503	4174414,595
34	493267,896	4174420,415
35	493279,008	4174424,913
36	493288,004	4174433,777
37	493294,222	4174439,333
38	493298,852	4174443,699
39	493302,292	4174448,990
40	493310,362	4174453,885
41	493324,649	4174459,177
42	493333,777	4174462,352
43	493337,085	4174464,733
44	493340,921	4174470,157
45	493343,302	4174470,686
46	493347,668	4174469,099
47	493358,913	4174469,099
48	493367,379	4174470,157
49	493373,068	4174471,612
50	493378,227	4174473,861
51	493383,387	4174475,317
52	493387,223	4174474,126
53	493391,208	4174473,115
54	493394,141	4174467,753
55	493400,808	4174463,149
56	493407,158	4174460,133
57	493414,937	4174454,419
58	493427,483	4174440,476
59	493276,759	4174103,820
60	493258,874	4174119,601
61	493200,334	4174135,193
62	493187,023	4174128,372
63	493175,646	4174131,547
64	493160,564	4174139,485
65	493151,833	4174139,220
66	493139,397	4174136,573
67	493122,199	4174133,927
68	493098,916	4174131,546
69	493088,321	4174136,509
70	493088,313	4174136,508
71	493076,433	4174108,932
72	493075,110	4174097,026
73	493073,787	4174081,812
74	493065,850	4174077,843
75	493056,589	4174073,875
76	493047,990	4174063,291
77	493055,266	4174043,447
78	493053,282	4174028,895
79	493039,391	4174012,359
80	493030,792	4174000,453
81	493017,563	4173985,239
82	493003,673	4173970,025
83	492983,167	4173962,088
84	492973,907	4173969,364
85	492775,965	4174192,199
86	492782,580	4174196,829

A/A	X	Y
87	492793,494	4174201,459
88	492795,809	4174209,727
89	492800,770	4174217,665
90	492808,046	4174225,933
91	492809,700	4174234,863
92	492812,015	4174244,454
93	492806,921	4174251,730
94	492812,478	4174257,286
95	492817,505	4174262,843
96	492820,944	4174269,722
97	492820,944	4174277,395
98	492817,505	4174281,099
99	492810,361	4174283,216
100	492809,567	4174286,920
101	492811,949	4174292,211
102	492813,801	4174298,561
103	492815,653	4174302,001
104	492819,886	4174307,293
105	492822,267	4174311,526
106	492813,801	4174315,495
107	492817,505	4174322,374
108	492825,442	4174329,253
109	492833,644	4174335,868
110	492836,290	4174341,159
111	492837,878	4174350,155
112	492843,169	4174351,743
113	492849,519	4174352,801
114	492850,313	4174348,568
115	492857,457	4174346,451
116	492864,601	4174346,451
117	492868,040	4174346,716
118	492873,067	4174345,657
119	492878,359	4174342,482
120	492883,122	4174343,276
121	492892,078	4174342,314
122	492908,799	4174399,252
123	492919,260	4174416,725
124	492937,252	4174492,925
125	492972,299	4174481,803
126	493011,349	4174430,582
127	493030,796	4174407,219
128	493041,644	4174401,663
129	493059,106	4174395,842
130	493045,083	4174384,730
131	493038,469	4174374,146
132	493036,881	4174364,357
133	493025,504	4174347,952

ΡΕΜΑ ΚΕΡΑΤΕΑΣ



A/A	X (ΕΓΣΑ)	Y (ΕΓΣΑ)
1	504814,403	4176244,618
2	505082,704	4176113,611
3	505023,437	4176081,437
4	504935,383	4176064,504
5	504868,496	4176039,104
6	504839,710	4176008,624
7	504677,598	4176111,109
8	504675,094	4176112,691
9	504664,596	4176115,908
10	504662,302	4176118,779
11	504655,544	4176127,237
12	504627,054	4176136,948
13	504620,975	4176142,188
14	504612,932	4176144,516
15	504603,195	4176144,516
16	504595,575	4176146,209
17	504589,437	4176148,961
18	504580,166	4176148,974
19	504582,096	4176151,653
20	504592,911	4176161,581
21	504603,072	4176177,456
22	504623,625	4176192,269
23	504649,703	4176210,557
24	504674,595	4176223,088
25	504680,118	4176224,657
26	504770,289	4176251,540
27	504798,652	4176259,477
28	504802,065	4176256,257
29	504809,273	4176249,458
30	504814,403	4176244,618



Συνάδεται το με Α.Π. 1102/2018 έγγραφο της Δ/νσης Περιφέρειας Αττικής και Περιφέρειας Αρκαδίας του Γραφείου της Περιφέρειας Αττικής

ΕΞΕΛΗΘΗ
Ο ΠΡΟΣΤΑΚΤΕΝΟΣ ΔΙΕΥΘΥΝΤΗΣ
ΣΤ. ΠΑΠΑΔΟΠΟΥΛΟΣ

ΑΝΤΙΔΙΟΙΚΗΤΗΣ ΣΤΕΛΙΟΣ
ΑΓΑΠΗΤΟΝ ΜΗΧΑΝΙΚΟΣ

ΠΕΜΑ ΕΡΑΣΙΝΟΥ



Συνδεδεμένα με ΑΠ 11022/3007.03
 Εξάρχο της Δ/νσης Σχεδ.
 Αντιπροϊόντων Αστείων του
 Γεωγραφικού Στεφιοχ. 11.

A/A	X	Y
1	498558.139	4197007.442
2	498499.463	4196982.903
3	498498.457	4196982.903
4	498494.434	4196982.057
5	498489.740	4196982.058
6	498485.716	4196980.789
7	498480.687	4196979.943
8	498475.658	4196979.098
9	498469.623	4196979.099
10	498463.923	4196979.100
11	498458.894	4196978.254
12	498453.865	4196976.985
13	498448.835	4196974.870
14	498445.483	4196974.024
15	498441.794	4196973.178
16	498435.759	4196972.333
17	498430.730	4196969.371
18	498424.694	4196965.986
19	498421.676	4196963.024
20	498417.988	4196961.331
21	498414.635	4196957.099
22	498410.946	4196954.137
23	498407.928	4196952.445
24	498403.569	4196948.213
25	498400.551	4196945.251
26	498395.521	4196942.289
27	498391.833	4196939.327
28	498387.809	4196937.212
29	498382.780	4196934.250
30	498378.756	4196931.288
31	498375.738	4196928.326
32	498372.720	4196924.517



ΧΡΥΣΟΜΑΛΙΑΣ ΣΤΕΛΙΟΣ
 ΑΡΧΙΤΕΚΤΟΝ ΜΗΧΑΝΙΚΟΣ

ΕΞΕΡΧΘΗ
 Ο ΠΡΟΪΣΤΑΜΕΝΟΣ Δ.Τ.Ε.
 ΣΤ. ΠΑΥΛΙΔΟΥ

A/A	X	Y
33	498368.695	4196919.439
34	498366.683	4196915.630
35	498363.664	4196909.705
36	498362.323	4196905.896
37	498359.640	4196900.818
38	498355.615	4196894.893
39	498354.609	4196891.084
40	498353.267	4196886.852
41	498351.254	4196882.196
42	498349.242	4196879.234
43	498346.559	4196875.425
44	498343.541	4196870.347
45	498340.857	4196864.422
46	498339.851	4196861.459
47	498335.827	4196856.805
48	498334.821	4196854.688
49	498330.126	4196850.880
50	498322.410	4196828.450
51	498225.838	4196765.828
52	497812.375	4196515.783
53	497690.295	4196387.571
54	497612.482	4196297.017
55	497337.470	4196083.782
56	497293.520	4196003.802
57	497275.412	4195999.575
58	497095.682	4195993.708
59	497089.982	4195992.864
60	497036.331	4195991.189
61	496970.274	4195988.672
62	496897.177	4195993.354
63	496815.701	4196004.811
64	496778.816	4196003.979
65	496716.105	4195983.263
66	496643.325	4195940.121
67	496620.520	4195929.972
68	496610.123	4195924.474
69	496591.008	4195921.095
70	496581.956	4195924.485
71	496573.574	4195924.911
72	496567.203	4195925.337
73	496563.850	4195926.185
74	496559.826	4195926.610
75	496553.791	4195927.459
76	496547.756	4195930.424
77	496542.728	4195934.658
78	496539.042	4195939.739
79	496534.687	4195950.745
80	496523.966	4195971.911
81	496538.653	4195982.502
82	496558.176	4195991.367
83	496582.657	4196001.092
84	496635.315	4196034.507

A/A	X	Y
85	496695.012	4196065.804
86	496745.313	4196079.329
87	496818.079	4196089.883
88	496865.356	4196086.056
89	496925.370	4196067.835
90	497041.721	4196063.562
91	497102.749	4196068.620
92	497135.612	4196077.497
93	497168.814	4196096.109
94	497325.096	4196189.173
95	497423.360	4196256.863
96	497573.279	4196395.221
97	497656.121	4196487.465
98	497759.414	4196575.473
99	498016.613	4196723.124
100	498125.929	4196788.280
101	498242.955	4196858.092
102	498244.967	4196860.208
103	498248.321	4196862.747
104	498251.674	4196865.709
105	498254.692	4196867.824
106	498258.045	4196869.517
107	498260.728	4196872.902
108	498264.081	4196875.864
109	498266.094	4196879.250
110	498268.106	4196882.635
111	498271.795	4196887.290
112	498272.466	4196888.560
113	498298.293	4196945.693
114	498299.969	4196947.809
115	498302.987	4196950.348
116	498305.335	4196952.040
117	498308.352	4196954.156
118	498312.042	4196959.657
119	498313.718	4196960.927
120	498315.395	4196961.773
121	498317.742	4196964.735
122	498321.431	4196967.697
123	498323.778	4196971.083
124	498326.126	4196974.045
125	498329.143	4196976.161
126	498331.491	4196978.700
127	498333.838	4196982.509
128	498336.186	4196985.471
129	498336.857	4196988.434
130	498339.875	4196993.935
131	498341.552	4196996.051
132	498343.564	4196998.167
133	498345.912	4197000.283
134	498348.259	4197002.399
135	498351.612	4197005.361
136	498355.301	4197010.016

A/A	X	Y
137	498357.648	4197012.555
138	498359.996	4197015.517
139	498361.672	4197016.786
140	498364.690	4197020.172
141	498367.708	4197022.288
142	498371.061	4197023.980
143	498374.079	4197026.096
144	498377.767	4197028.634
145	498381.120	4197029.904
146	498387.156	4197034.135
147	498390.509	4197036.251
148	498393.527	4197037.943
149	498395.203	4197039.212
150	498400.568	4197043.444
151	498404.592	4197045.559
152	498410.963	4197048.098
153	498413.310	4197050.214
154	498416.327	4197051.060
155	498418.675	4197052.752
156	498425.045	4197056.560
157	498428.733	4197057.829
158	498432.086	4197059.522
159	498434.434	4197062.061
160	498536.699	4197116.642
161	498603.757	4197147.106
162	498913.222	4197276.154
163	499066.776	4197328.620
164	499154.948	4197323.110
165	499148.576	4197303.218
166	499147.570	4197295.177
167	499144.547	4197272.931
168	499143.544	4197265.550
169	499141.906	4197264.827
170	499018.822	4197210.540
171	498888.063	4197151.723
172	498558.139	4197007.442

ΡΕΜΑ ΠΥΡΙΓΟΥ ΒΡΑΥΡΩΝΑΣ



A/A	X	Y
1	496395.567	4196033.335
2	496523.966	4195971.911
3	496534.687	4195950.745
4	496539.042	4195939.739
5	496542.728	4195934.658
6	496547.756	4195930.424
7	496553.791	4195927.459
8	496559.826	4195926.610
9	496563.850	4195926.185
10	496567.203	4195925.337
11	496573.574	4195924.911
12	496581.956	4195924.485
13	496591.008	4195921.095
14	496595.357	4195894.006
15	496602.386	4195862.260
16	496597.355	4195860.569
17	496585.953	4195856.341
18	496559.458	4195845.347
19	496555.098	4195842.386
20	496549.732	4195840.272
21	496542.019	4195838.582
22	496536.318	4195838.161
23	496532.294	4195837.316
24	496527.599	4195836.472
25	496519.887	4195836.052
26	496510.833	4195834.786
27	496503.791	4195834.365
28	496493.731	4195833.100
29	496473.276	4195830.992
30	496449.133	4195832.272
31	496428.010	4195836.513

Συντάχθηκε το με Α.Π. 11022/30.08.2018
 52
 έγγραφο της Δ/νσης
 Μητροπολιτικών
 σχεδιασμού
 ΑΣΤΙΚΩΝ Έργων
 Τεχνικών Έργων
 Δ/νσης

ΣΤΡΑΤΗΓΙΚΟ
 ΣΧΕΔΙΑΣΜΟΣ
 ΔΕΛΤΑ
 Δ/ΝΣΗ
 ΤΕΧΝΙΚΩΝ
 ΕΡΓΩΝ

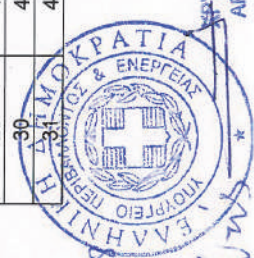

ΚΥΣΤΟΜΑΜΑΝΙΔΗΣ ΣΤΕΛΙΟΣ
 ΑΡΧΙΤΕΚΤΟΝ ΜΗΧΑΝΙΚΟΣ

A/A	X	Y
32	496407.220	4195836.521
33	496384.752	4195832.298
34	496364.966	4195827.228
35	496346.521	4195821.310
36	496331.430	4195818.354
37	496313.658	4195817.092
38	496301.587	4195818.790
39	496294.546	4195821.333
40	496289.517	4195823.451
41	496284.153	4195825.146
42	496277.783	4195827.689
43	496273.090	4195830.653
44	496269.403	4195833.195
45	496262.698	4195837.007
46	496259.010	4195839.548
47	496253.646	4195842.090
48	496247.277	4195845.902
49	496238.226	4195851.408
50	496233.868	4195853.526
51	496230.180	4195855.644
52	496225.152	4195859.032
53	496216.101	4195864.115
54	496210.737	4195867.080
55	496205.373	4195869.622
56	496199.674	4195873.010
57	496196.322	4195875.974
58	496189.618	4195881.480
59	496187.272	4195883.597
60	496179.562	4195887.833
61	496173.528	4195891.645
62	496170.175	4195893.762
63	496164.812	4195897.997
64	496158.443	4195903.079
65	496154.421	4195905.620
66	496146.711	4195910.703
67	496141.348	4195914.514
68	496136.320	4195918.326
69	496132.297	4195920.867
70	496123.245	4195924.681
71	496119.222	4195927.222
72	496112.853	4195930.187
73	496107.825	4195933.576
74	496099.779	4195938.658
75	496097.433	4195939.929
76	496092.740	4195943.740
77	496087.041	4195946.283
78	496081.678	4195949.671
79	496075.308	4195953.906
80	496067.598	4195957.719
81	496061.228	4195960.261
82	496052.512	4195965.344
83	496047.148	4195966.617

A/A	X	Y
84	496042.119	4195967.889
85	495985.455	4195976.380
86	495952.261	4195981.475
87	495946.562	4195982.747
88	495936.167	4195983.175
89	495922.084	4195982.336
90	495906.322	4195979.381
91	495903.975	4195978.958
92	495888.885	4195976.426
93	495880.164	4195970.505
94	495871.105	4195958.659
95	495861.709	4195944.273
96	495851.307	4195930.734
97	495836.545	4195912.965
98	495817.759	4195896.468
99	495798.638	4195879.547
100	495783.542	4195867.704
101	495768.782	4195855.437
102	495763.416	4195852.900
103	495760.398	4195852.479
104	495756.709	4195850.788
105	495752.347	4195846.557
106	495749.997	4195840.633
107	495747.647	4195835.132
108	495746.302	4195827.938
109	495745.294	4195822.859
110	495742.273	4195816.089
111	495737.575	4195809.319
112	495731.871	4195802.550
113	495723.484	4195794.936
114	495709.732	4195787.748
115	495696.655	4195787.754
116	495677.544	4195792.420
117	495658.767	4195793.699
118	495645.018	4195793.706
119	495630.935	4195794.560
120	495619.865	4195784.408
121	495614.829	4195773.829
122	495612.143	4195765.789
123	495609.120	4195757.749
124	495606.100	4195753.518
125	495602.411	4195750.980
126	495597.381	4195750.983
127	495588.327	4195750.988
128	495580.280	4195752.262
129	495577.933	4195752.263
130	495570.221	4195753.537
131	495566.198	4195754.808
132	495559.827	4195756.082
133	495552.115	4195755.662
134	495543.062	4195756.937
135	495538.032	4195756.939

A/A	X	Y
136	495531.325	4195756.943
137	495524.954	4195755.677
138	495505.503	4195752.724
139	495488.736	4195751.463
140	495474.649	4195743.429
141	495459.553	4195731.163
142	495448.146	4195720.588
143	495433.382	4195702.820
144	495415.261	4195677.435
145	495395.131	4195659.246
146	495374.670	4195646.983
147	495335.763	4195630.498
148	495297.187	4195607.241
149	495279.409	4195596.670
150	495249.215	4195571.292
151	495221.372	4195551.839
152	495203.922	4195529.840
153	495191.166	4195505.722
154	495178.750	4195491.339
155	495159.629	4195477.806
156	495139.498	4195460.041
157	495124.732	4195439.734
158	495116.341	4195426.618
159	495109.292	4195415.195
160	495104.929	4195408.002
161	495099.559	4195400.387
162	495093.181	4195388.963
163	495074.718	4195354.691
164	495054.236	4195310.262
165	495030.402	4195268.798
166	495011.940	4195237.912
167	494988.112	4195205.760
168	494963.278	4195175.301
169	494940.791	4195143.994
170	494910.248	4195099.995
171	494860.568	4195020.032
172	494677.461	4195013.374
173	494511.122	4195006.709
174	494501.730	4195004.175
175	494498.371	4194995.289
176	494486.281	4194968.633
177	494465.458	4194920.820
178	494443.630	4194876.817
179	494431.539	4194848.468
180	494422.469	4194825.195
181	494413.052	4194785.840
182	494384.176	4194732.953
183	494340.191	4194655.529
184	493963.382	4194855.985
185	493962.045	4194861.912
186	493970.789	4194895.765
187	494004.068	4195005.785

A/A	X	Y
188	494033.330	4195128.505
189	494037.359	4195134.004
190	494042.053	4195133.577
191	494051.107	4195133.148
192	494058.148	4195130.603
193	494070.889	4195128.478
194	494082.290	4195126.354
195	494095.703	4195125.921
196	494113.812	4195125.062
197	494123.872	4195124.632
198	494139.297	4195124.198
199	494152.041	4195124.189
200	494160.089	4195124.607
201	494174.174	4195124.174
202	494186.248	4195126.281
203	494191.620	4195136.859
204	494192.633	4195146.169
205	494192.970	4195149.132
206	494193.981	4195155.480
207	494196.000	4195165.213
208	494198.352	4195173.253
209	494201.377	4195182.562
210	494204.066	4195191.025
211	494210.442	4195197.370
212	494221.178	4195204.558
213	494227.217	4195208.786
214	494233.256	4195213.437
215	494238.962	4195221.052
216	494243.326	4195228.244
217	494265.152	4195268.861
218	494275.897	4195290.439
219	494291.006	4195317.939
220	494301.751	4195339.094
221	494309.137	4195350.517
222	494315.514	4195358.977
223	494320.214	4195367.862
224	494330.286	4195384.362
225	494332.636	4195388.593
226	494338.340	4195393.245
227	494346.055	4195397.472
228	494353.100	4195401.700
229	494361.151	4195405.504
230	494369.535	4195405.921
231	494378.925	4195406.762
232	494393.009	4195407.599
233	494413.464	4195406.315
234	494442.301	4195402.910
235	494461.078	4195400.782
236	494491.253	4195392.297
237	494508.350	4195385.091
238	494528.800	4195375.766
239	494550.928	4195368.557

A/A	X	Y
240	494566.351	4195364.737
241	494577.081	4195363.884
242	494582.449	4195368.536
243	494592.851	4195377.841
244	494626.403	4195407.023
245	494645.192	4195423.095
246	494668.008	4195444.242
247	494688.140	4195462.006
248	494713.972	4195480.613
249	494733.097	4195498.800
250	494743.837	4195513.184
251	494748.535	4195517.836
252	494754.569	4195516.140
253	494767.308	4195509.783
254	494793.119	4195494.530
255	494844.069	4195460.216
256	494853.792	4195458.094
257	494859.495	4195461.900
258	494863.523	4195467.823
259	494869.228	4195475.438
260	494875.269	4195483.052
261	494880.974	4195490.667
262	494886.679	4195498.282
263	494890.707	4195504.205
264	494896.414	4195513.937
265	494904.133	4195525.359
266	494911.851	4195534.666
267	494918.899	4195543.550
268	494930.976	4195553.277
269	494950.764	4195558.345
270	494977.264	4195572.719
271	494993.698	4195578.635
272	494998.394	4195579.902
273	495004.099	4195587.517
274	495009.804	4195594.708
275	495011.485	4195602.326
276	495015.514	4195611.635
277	495015.518	4195617.560
278	495019.210	4195624.753
279	495026.930	4195636.176
280	495034.645	4195641.674
281	495042.027	4195649.288
282	495047.730	4195653.094
283	495055.446	4195658.592
284	495064.839	4195665.781
285	495070.542	4195669.587
286	495077.922	4195675.085
287	495085.303	4195681.006
288	495091.006	4195686.505
289	495102.411	4195692.001
290	495109.791	4195697.498
291	495117.171	4195702.996

A/A	X	Y
292	495121.198	4195708.496
293	495132.268	4195716.108
294	495134.281	4195717.800
295	495143.675	4195725.413
296	495151.057	4195734.720
297	495158.774	4195742.334
298	495166.155	4195749.525
299	495173.871	4195755.446
300	495179.239	4195760.945
301	495179.580	4195770.256
302	495185.285	4195777.872
303	495194.677	4195783.368
304	495204.068	4195787.172
305	495209.772	4195792.671
306	495219.163	4195796.475
307	495226.544	4195803.666
308	495232.249	4195811.281
309	495236.277	4195818.897
310	495241.646	4195826.513
311	495247.351	4195833.705
312	495253.053	4195837.511
313	495260.769	4195843.009
314	495266.472	4195848.931
315	495273.852	4195854.429
316	495283.243	4195858.233
317	495296.660	4195865.421
318	495302.363	4195869.227
319	495313.766	4195874.722
320	495323.156	4195876.833
321	495334.558	4195878.520
322	495341.936	4195880.209
323	495349.650	4195882.321
324	495359.041	4195887.818
325	495366.421	4195893.316
326	495372.125	4195899.239
327	495376.154	4195908.548
328	495381.856	4195912.354
329	495391.248	4195917.851
330	495400.639	4195921.655
331	495408.352	4195923.344
332	495417.741	4195923.339
333	495430.818	4195923.332
334	495442.218	4195921.209
335	495477.094	4195926.693
336	495481.119	4195928.807
337	495490.508	4195930.495
338	495500.570	4195934.299
339	495511.301	4195935.986
340	495524.716	4195940.211
341	495533.771	4195944.439
342	495543.498	4195948.666
343	495551.545	4195948.662

A/A	X	Y
344	495562.274	4195946.117
345	495571.998	4195946.958
346	495579.376	4195947.801
347	495587.424	4195949.067
348	495592.790	4195950.334
349	495600.837	4195950.329
350	495614.251	4195952.862
351	495623.306	4195954.973
352	495631.355	4195957.932
353	495640.074	4195960.467
354	495648.459	4195964.695
355	495656.510	4195971.463
356	495661.207	4195975.270
357	495667.581	4195981.615
358	495674.292	4195990.500
359	495678.993	4196004.888
360	495692.756	4196034.508
361	495705.844	4196056.933
362	495712.221	4196067.934
363	495717.257	4196080.206
364	495722.627	4196091.631
365	495726.658	4196104.326
366	495734.039	4196114.057
367	495747.120	4196121.246
368	495757.183	4196128.436
369	495765.568	4196134.357
370	495774.625	4196141.971
371	495789.050	4196154.238
372	495808.841	4196171.158
373	495821.585	4196177.077
374	495835.669	4196179.610
375	495866.184	4196184.250
376	495893.681	4196187.200
377	495925.200	4196188.878
378	495966.779	4196191.821
379	495998.299	4196194.768
380	496005.006	4196196.035
381	496014.060	4196197.300
382	496023.115	4196200.259
383	496028.146	4196204.489
384	496033.515	4196213.375
385	496045.259	4196231.992
386	496053.984	4196246.378
387	496061.701	4196256.533
388	496075.449	4196259.066
389	496095.566	4196256.940
390	496105.958	4196251.010
391	496121.039	4196234.073
392	496135.446	4196211.212
393	496153.543	4196190.041
394	496186.384	4196147.279
395	496203.813	4196132.881

A/A	X	Y
396	496230.296	4196118.055
397	496257.451	4196106.193
398	496285.944	4196087.981
399	496322.485	4196070.612
400	496395.567	4196033.335

ΥΠΟΤΟΠΟΙ Α ΠΡΟΤΕΡΑΙΟΤΗΤΑΣ ΡΣΑ.jpg



ΥΠΟΜΝΗΜΑ

ΥΠΟΤΟΠΟΙ Α ΠΡΟΤΕΡΑΙΟΤΗΤΑΣ

1. Αττική
2. Κεντρική Ελλάδα
3. Ανατολική Μακεδονία και Θράκη
4. Ήπειρος
5. Κεντρική Μακεδονία
6. Θεσσαλία
7. Πελοπόννησος
8. Βόρεια Μακεδονία
9. Κρήνη
10. Βόρεια Αιγαίο
11. Νότια Αιγαίο
12. Ήπειρος
13. Δυτική Ελλάδα
14. Ανατολική Μακεδονία και Θράκη
15. Βόρεια Ιονία

Συντάξει το
 με Α.Π. 11022/30.04.2018
 εγγράφο της
 Δ.Υ.Π.Π.Σ. Σχεδιαστικού
 Δ.Υ.Π.Π.Σ. Δ.Υ.Π.Π.Σ.Κ.Κ.
 Περιφέρειας



Μεταφράστηκε με την επισημοποιημένη Υποσημειωμένη Έκδοση της Ελληνικής Γραμμικής Αλφάβητου σύμφωνα με τον Κανονισμό (Ε.Υ.Π.Π.Σ.Κ.Κ.) 11022/30.04.2018
 ΕΠΕΞΗΚΛΗΜΕΝΟ
 Ο ΠΡΟΪΣΤΑΜΕΝΟΣ
 Δ.Υ.Π.Π.Σ.Κ.Κ. ΠΕΡΙΦΕΡΕΙΑΣ

Άρθρο 55**Επέκταση Κοιμητηρίου Νέας Μάκρης**

1. Καθορίζεται χώρος Κοιμητηρίου κατ' επέκταση του υφιστάμενου Κοιμητηρίου Νέας Μάκρης Δήμου Μαραθώνος (Ν. Αττικής), στη θέση Ξυλοκέριζα, όπως φαίνεται με στοιχεία Α',Β',Γ',Δ',Ε',Α' στο σχετικό πρωτότυπο διάγραμμα σε κλίμακα 1:200 που αντίτυπό τους σε φωτοσμίκρυνση προσαρτάται ως Παράρτημα Β' στον παρόντα νόμο.

2. Το όριο του χώρου στις πλευρές Α' Β' και Γ' Δ' υλοποιείται σε απόσταση οκτώ (8) μέτρων εσώτερον του ορίου της ιδιοκτησίας με ΚΑΕΚ 051017708002, όπως αυτή εμφανίζεται στο οικείο κτηματογραφικό διάγραμμα του ΟΤΑ Νέας Μάκρης.

ΠΑΡΑΡΤΗΜΑ Β'

ΠΡΩΤΟΧΗ
ΕΞΑΙΡΕΘΕΙΣΙΑ
ΤΗΣ ΕΠΙΤΡΑΦΗΣ
ΣΤΟ ΣΧΕΔΙΟ
ΑΠΟΦΑΣΗ ΣΤΕ 680/87

119.
Για τον Δ/κην 7.4.
Δ/κην Μορδίνου

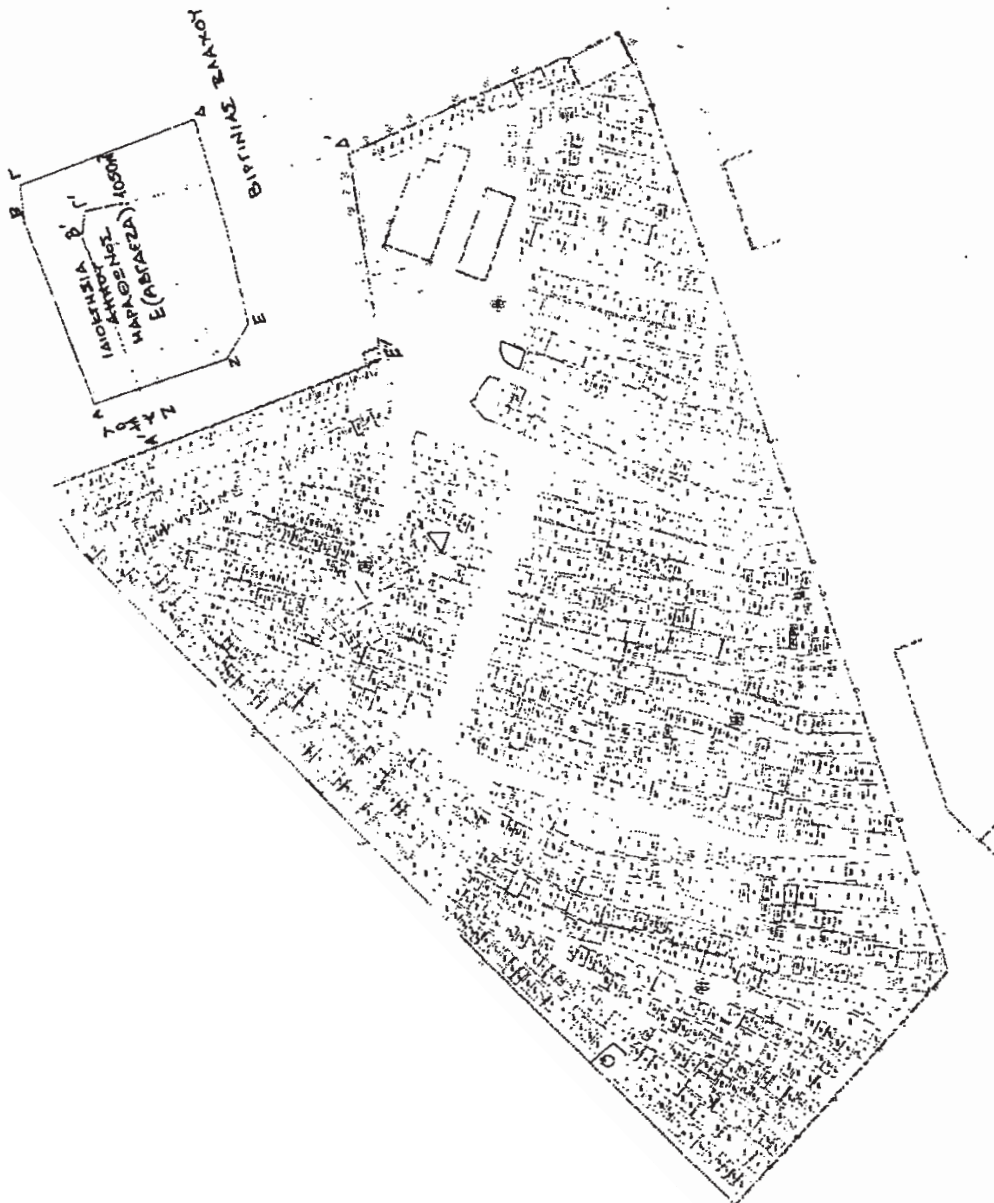

Άρθρο 56**Τροποποίηση του άρθρου 36 του ν. 4508/2017**

Στο άρθρο 36 του ν. 4508/2017 (Α' 200) προστίθεται τέταρτη παράγραφος ως εξής:

«4.α) Ποσό ενός εκατομμυρίου (1.000.000) ευρώ από το συνολικό μεταφερθέν ποσό στον ειδικό λογαριασμό της παραγράφου 2, διατίθεται για την κάλυψη των εξόδων έκδοσης υπεύθυνης δήλωσης αδειούχου ηλεκτρολόγου εγκαταστάτη, κατά τα οριζόμενα στο άρθρο 2 του ν. 4483/1965 (Α' 118), όπως ισχύει και τις σχετικές κανονιστικές διατάξεις, κατόπιν ελέγχου των εσωτερικών ηλεκτρικών εγκαταστάσεων των κτισμάτων που βρίσκονται εντός της Περιφέρειας Αττικής και που επλήγησαν από τις πυρκαγιές στις 23 και 24 Ιουλίου 2018. Για τη διάθεση του ποσού αυτού δεν έχει εφαρμογή η υπουργική απόφαση που εκδίδεται σύμφωνα με την παράγραφο 3.

β) Με απόφαση του Υπουργού Περιβάλλοντος και Ενέργειας καθορίζονται οι δικαιούχοι, η διαδικασία, οι εμπλεκόμενες υπηρεσίες και οι επιμέρους αρμοδιότητές τους, ο χρόνος και ο τρόπος κάλυψης των εξόδων, καθώς και κάθε άλλη αναγκαία λεπτομέρεια για την εφαρμογή της περίπτωσης α' της παρούσας παραγράφου. Η απόφαση του προηγούμενου εδαφίου δύναται να έχει αναδρομική ισχύ τριών (3) μηνών από τη δημοσίευσή της.»

Άρθρο 57

1. Για όλες τις μονάδες/δομές της Πρωτοβάθμιας και της Δευτεροβάθμιας εκπαίδευσης, καθίσταται υποχρεωτική εντός διαστήματος έξι (6) μηνών, η Σύνταξη Σχεδίου Έκτακτης Ανάγκης, το οποίο περιλαμβάνει Ειδικά Σχέδια για την Αντιμετώπιση: α) Ακραίων Καιρικών Φαινομένων, β) Σεισμού και γ) Πυρκαγιάς. Με την έναρξη κάθε σχολικού έτους υποχρεωτικά, πραγματοποιούνται Εκπαιδευτικά Σεμινάρια και διοργανώνονται Ασκήσεις Ετοιμότητας, ανά θεματική ενότητα του πρώτου εδαφίου, στα οποία συμμετέχει όλη η σχολική κοινότητα.

2. Τα Εκπαιδευτικά Σεμινάρια και οι Ασκήσεις Ετοιμότητας γίνονται τουλάχιστον δύο (2) φορές κατ' έτος, μία (1) φορά στο πρώτο τετράμηνο και μία (1) φορά στο δεύτερο τετράμηνο.

Τα Εκπαιδευτικά Σεμινάρια και οι Ασκήσεις Ετοιμότητας έχουν ως σκοπό την κατάλληλη προετοιμασία, την αντιμετώπιση και την εκμάθηση μέτρων προφύλαξης προς τους μαθητές και όλη την σχολική κοινότητα, για την αποφυγή τραυματισμού, την αποτελεσματική συνεργασία με τις αρμόδιες υπηρεσίες κατά την ώρα του συμβάντος έκτακτης ανάγκης, τους τρόπους διαφυγής, καθώς και τη διάθεση και χρήση του απαραίτητου εξοπλισμού.

3. Αρμόδιος φορέας για τη διεξαγωγή και τον καθορισμό των σχετικών διαδικασιών ορίζεται το Υπουργείο Παιδείας, Έρευνας και Θρησκευμάτων, το οποίο και συνεργάζεται με τη Γενική Γραμματεία Πολιτικής Προστασίας και τους άλλους κατά περίπτωση φορείς.

Λεπτομέρειες εφαρμογής του παρόντος θα εξειδικευτούν με υπουργική απόφαση του Υπουργού Παιδείας, Έρευνας και Θρησκευμάτων, η οποία θα πρέπει να έχει εκδοθεί σε διάστημα τριών (3) μηνών από τη δημοσίευσή του παρόντος νόμου.

4. Εξαιρετικά και μόνο κατά την πρώτη εφαρμογή του εν λόγω άρθρου, τα προβλεπόμενα της παραγράφου 1 δύναται να έχουν ολοκληρωθεί το αργότερο μέχρι τις 31 Μαρτίου 2019, προκειμένου να ισχύουν τα οριζόμενα της παραγράφου 2.

Άρθρο 58

Τα μέλη ΔΕΠ, που τελούν σε αναστολή καθηκόντων λόγω βουλευτικής ιδιότητας αλλά συνεχίζουν να προσφέρουν αμισθί το διδακτικό και ερευνητικό τους έργο στον οικείο φορέα, σύμφωνα με τις διατάξεις του άρθρου 34 παρ. 10 του ν. 4115/2013, μπορούν να αναλαμβάνουν και την επίβλεψη διδακτορικών διατριβών, βάσει των διατάξεων του ν. 4485/2017.

Άρθρο 59

Στο τέλος του στοιχείου δ' της παρ. 1 του άρθρου 31 του ν. 2160/1993 προστίθενται δύο εδάφια ως εξής:

«Η αρμόδια υπηρεσία του Υπουργείου Τουρισμού, ενεργώντας ως «Αρχή Σχεδιασμού», διαβιβάζει το αίτημα χωροθέτησης και το σχετικό φάκελο της κατατιθέμενης Στρατηγικής Μελέτης Περιβαλλοντικών Επιπτώσεων (Σ.Μ.Π.Ε.) στην αρμόδια υπηρεσία του Υπουργείου Περιβάλλοντος και Ενέργειας, διακινεί τη σχετική αλληλογραφία που αφορά την πληρότητα του φακέλου και ακολουθεί την κανονιστικά προβλεπόμενη διαδικασία διαβούλευσης με το κοινό. Τυχόν έξοδα δημοσίευσης καταβάλλονται από τον αιτούντα τη χωροθέτηση.»

Άρθρο 60

Η παρ. 5 του άρθρου 85 του ν. 4485/2017 (Α' 114) αντικθίσταται ως εξής:

«5. Οι διατάξεις του παρόντος νόμου δεν εφαρμόζονται για τους υποψήφιους διδάκτορες που έχουν γίνει δεκτοί πριν την έναρξη ισχύος του παρόντος νόμου και οι οποίοι συνεχίζουν και ολοκληρώνουν την εκπόνηση της διδακτορικής τους διατριβής, σύμφωνα με τις διατάξεις που ίσχυαν πριν την έναρξη ισχύος του παρόντος.»

Άρθρο 61**Διατάξεις για τον Εξωδικαστικό Μηχανισμό Ρύθμισης Οφειλών**

1. Στην παρ. 2 του άρθρου 2 του ν. 4469/2017 (Α' 62) προστίθεται νέα περίπτωση ε', ως εξής:

«ε) οι αθλητικές ανώνυμες εταιρείες.»

2. Στο τέλος της περίπτωσης α' της παρ. 2 του άρθρου 9 του ν. 4469/2017 προστίθεται η φράση «, όπως αυτό ισχύει κατά το χρόνο υποβολής της αίτησης, ανεξάρτητα από το χρόνο επιβολής κατάσχεσης ή επίδοσης επιταγής προς εκτέλεση».

3. Στο τέλος της περίπτωσης β' της παρ. 2 του άρθρου 9 του ν. 4469/2017 προστίθεται η φράση «, όπως αυτό ισχύει κατά το χρόνο υποβολής της αίτησης, ανεξάρτητα από το χρόνο επιβολής κατάσχεσης ή επίδοσης επιταγής προς εκτέλεση».

4. Στο τέλος της παρ. 5 του άρθρου 15 του ν. 4469/2017 προστίθενται εδάφια ως εξής:

«Αν η ρύθμιση ως προς τους ιδιώτες πιστωτές έχει μεγαλύτερη διάρκεια από τη μέγιστη διάρκεια της ρύθμισης ως προς το Δημόσιο, τότε οι υποχρεωτικοί κανόνες

του άρθρου 9 εφαρμόζονται αναφορικά με την καθαρή παρούσα αξία των καταβολών που πραγματοποιούνται κατά τη μεγίστη διάρκεια της ρύθμισης ως προς το Δημόσιο.».

5. Το πρώτο εδάφιο της παρ. 21 του άρθρου 15 του ν. 4469/2017 αντικαθίσταται ως εξής:

«Υστερα από αίτηση οφειλετών τους, οι οποίοι εξαιρούνται από το πεδίο εφαρμογής του παρόντος νόμου επειδή, σωρευτικά ή διαζευκτικά:

α) δεν εμπίπτουν στην περίπτωση β΄ της παραγράφου 1 του άρθρου 2,

β) εμπίπτουν στην περίπτωση ε΄ της παραγράφου 2 του άρθρου 2,

γ) εμπίπτουν στην παράγραφο 5 του άρθρου 2,

δ) αυτοί είναι φυσικά πρόσωπα, τα οποία αποκτούν εισόδημα από επιχειρηματική δραστηριότητα, σύμφωνα με το ν. 4172/2013, αλλά δεν έχουν πτωχευτική ικανότητα, το Δημόσιο και οι Φορείς Κοινωνικής Ασφάλισης δύνανται να προτείνουν στους εν λόγω οφειλέτες λύσεις ρύθμισης των οφειλών τους προς αυτούς, εφαρμοζόμενης αναλογικά της παραγράφου 3 του παρόντος άρθρου.».

6. Οι διατάξεις των παραγράφων 2 έως 4 του παρόντος άρθρου καταλαμβάνουν και τις εκκρεμείς, κατά την έναρξη ισχύος του, αιτήσεις. Οι κατ' εξουσιοδότηση της παρ. 21 του άρθρου 15 του ν. 4469/2017 εκδοθείσες υπουργικές αποφάσεις εφαρμόζονται, από την έναρξη ισχύος του παρόντος, και για τις αιτήσεις οφειλετών που εμπίπτουν στη νέα περίπτωση β΄ της ως άνω παραγράφου, όπως αυτή προστίθεται με την παράγραφο 5 του παρόντος άρθρου.

Άρθρο 62

1. Η προθεσμία της παρ. 1 του άρθρου 6 του π.δ. 99/2017 (Α΄ 141) ως προς τα δικαιολογητικά της περίπτωσης β΄ και ως προς την απόφαση παραχώρησης των χώρων ή το παραχωρητήριο της περίπτωσης γ΄, παρατείνεται έως τις 31.12.2018. Σε περίπτωση μη προσκόμισης της εντός της ως άνω αποκλειστικής προθεσμίας, η άδεια που εκδόθηκε κατά την παρ. 1 του άρθρου 6 του π.δ. 99/2017 ανακαλείται.

2. Τα οριζόμενα στην παράγραφο 1 ισχύουν από 31.7.2018.

Άρθρο 63

Τακτικοί δημόσιοι υπάλληλοι, μόνιμοι ή με σύμβαση εργασίας ιδιωτικού δικαίου αορίστου χρόνου, των φορέων του άρθρου 14 του ν. 2190/1994 (Α΄ 28) και οι οποίοι:

α. περιέρχονται ή περιήλθαν προσωρινά ή μόνιμα σε κατάσταση απρόβλεπτης έκτακτης ανάγκης εξαιτίας των πυρκαγιών που έλαβαν χώρα στις 23 και 24 Ιουλίου 2018, ή

β. είναι σύζυγοι ή πρόσωπα που έχουν συνάψει σύμφωνο συμβίωσης προσώπων που περιέρχονται ή περιήλθαν προσωρινά ή μόνιμα σε κατάσταση απρόβλεπτης έκτακτης ανάγκης, ή απεβίωσαν εξαιτίας των πυρκαγιών που έλαβαν χώρα στις 23 και 24 Ιουλίου 2018, ή

γ. είναι συγγενείς μέχρι β΄ βαθμού προσώπων που περιέρχονται ή περιήλθαν προσωρινά ή μόνιμα σε κα-

τάσταση απρόβλεπτης έκτακτης ανάγκης, ή απεβίωσαν εξαιτίας των πυρκαγιών που έλαβαν χώρα στις 23 και 24 Ιουλίου 2018, επιτρέπεται, κατά παρέκκλιση κάθε γενικής ή ειδικής διάταξης, να αποσπώνται ή μετατάσσονται, σε φορείς του άρθρου 14 του ν. 2190/1994 με αίτησή τους που υποβάλλεται στον οικείο φορέα υποδοχής και απόφαση του αρμόδιου για το διορισμό οργάνου του φορέα αυτού, η οποία εγκρίνεται από τον Υπουργό Διοικητικής Ανασυγκρότησης. Η διάρκεια των αποσπάσεων του προηγούμενου εδαφίου είναι δύο (2) έτη, με δυνατότητα ισόχρονης ανανέωσης.

Άρθρο 64

Διαδικασία εισαγωγής σπουδαστών στις Ανώτερες Σχολές Δραματικής Τέχνης

1. Μετά την παρ. 2 του άρθρου 14 του ν. 1158/1981 (Α΄ 127) προστίθεται παράγραφος 2Α ως εξής:

«2Α. Ειδική Επιτροπή που διορίζεται από τον Υπουργό Πολιτισμού και Αθλητισμού παρίσταται στις προαγωγικές εξετάσεις των κυρίων μαθημάτων της β΄ περιόδου του Α΄ και Β΄ έτους σπουδών των Ανωτέρων Σχολών Δραματικής Τέχνης. Η Ειδική Επιτροπή συντάσσει Έκθεση, η οποία αναφέρεται στο επίπεδο των σπουδαστών και της Σχολής, χωρίς να προχωράει σε βαθμολόγηση. Η Έκθεση της Ειδικής Επιτροπής κοινοποιείται στη Σχολή, στον Υπουργό Πολιτισμού και Αθλητισμού και στην Επιτροπή του άρθρου 25. Η Ειδική Επιτροπή στελεχώνεται από πρόσωπα εγνωσμένου κύρους και ειδικούς πάνω στα εξεταζόμενα μαθήματα και λειτουργεί σε κλιμάκια με τριμελή σύνθεση, προκειμένου να καλύψει όλες τις Σχολές. Σε κάθε κλιμάκιο διορίζεται υπάλληλος του Υπουργείου Πολιτισμού και Αθλητισμού ως Γραμματέας.».

2. Μετά την παρ. 3 του άρθρου 14 του ν. 1158/1981 προστίθεται παράγραφος 3Α ως εξής:

«3Α. Οι εισαγωγικές και κατατακτήριες εξετάσεις διεξάγονται για μεν την Ανώτερα Σχολή Δραματικής Τέχνης του Εθνικού Θεάτρου και για την Ανώτερη Σχολή Δραματικής Τέχνης του Κρατικού Θεάτρου Βορείου Ελλάδος ενώπιον Επιτροπών αποτελούμενων από πρόσωπα εγνωσμένου κύρους και εμπειρίας περί τα εξεταζόμενα μαθήματα, για δε τις υπόλοιπες Ανώτερες Σχολές Δραματικής Τέχνης ενώπιον Επιτροπής που συγκροτείται μετά από πρόταση της οικείας Σχολής και ορίζεται από τον Υπουργό Πολιτισμού και Αθλητισμού. Οι προτεινόμενοι ως Πρόεδρος και Αντιπρόεδρος της Επιτροπής θα πρέπει να διαθέτουν τα προβλεπόμενα προσόντα για τον Διευθυντή των Ανωτέρων Σχολών Δραματικής Τέχνης, ενώ οι προτεινόμενοι ως μέλη θα πρέπει να διαθέτουν τα προβλεπόμενα προσόντα για τη διδασκαλία ενός από τα εξεταζόμενα μαθήματα.

Στις Επιτροπές για την Εισαγωγή και την Κατάταξη στις Ανώτερες Σχολές Δραματικής Τέχνης, πλην των Ανωτέρων Σχολών Δραματικής Τέχνης του Εθνικού Θεάτρου και του Κρατικού Θεάτρου Βορείου Ελλάδος, μέτεχει χωρίς δικαίωμα βαθμολογήσεως εκπρόσωπος του Υπουργείου Πολιτισμού και Αθλητισμού. Ο Γραμματέας της Επιτροπής προέρχεται από την οικεία Σχολή.».

3. Οι παράγραφοι 1 και 2 του άρθρου 8 του π.δ. 370/1983 (Α΄ 130) αντικαθίστανται ως εξής:

«1. Εισαγωγικές εξετάσεις:

α) Οι εισαγωγικές εξετάσεις διενεργούνται κατά το χρονικό διάστημα των θερινών διακοπών και μέχρι τις 25 Σεπτεμβρίου κάθε έτους. Το διδακτικό έτος για τους πρωτοετείς ξεκινάει τη δεύτερη Δευτέρα του Οκτωβρίου. Με προκήρυξη του Υπουργείου Πολιτισμού και Αθλητισμού που εκδίδεται μετά από γνώμη της Επιτροπής του άρθρου 25 του ν. 1158/1981 και δημοσιεύεται στην Εφημερίδα της Κυβερνήσεως, προσδιορίζεται κάθε έτος το διάστημα υποβολής των αιτήσεων των υποψηφίων και της διεξαγωγής των εξετάσεων, ο τύπος της αίτησης, τα συνοδευτικά δικαιολογητικά και τα εξεταζόμενα μαθήματα. Στα εξεταζόμενα μαθήματα περιλαμβάνονται υποχρεωτικά τα μαθήματα «υποκριτική», «απαγγελία και τραγούδι» και «στοιχειώδεις θεωρητικές γνώσεις ιστορίας θεάτρου και λογοτεχνίας» και τυχόν επιπλέον μαθήματα, συναφή με αυτά, τα οποία καθίστανται υποχρεωτικά για τους υποψηφίους.

β) Η οικεία Σχολή δέχεται τις αιτήσεις των υποψηφίων σπουδαστών και ανακοινώνει το Πρόγραμμα των Εξετάσεων, τουλάχιστον δέκα (10) ημέρες πριν την έναρξή τους.

γ) Επιτυχόντες θεωρούνται αυτοί που έχουν ουσιαστικά προσόντα θεατρικής τέχνης, δηλαδή καλή άρθρωση και καθαρότητα φωνής, εκφραστικότητα και σκηνική εμφάνιση και έλαβαν στα προβλεπόμενα από το δεύτερο εδάφιο μαθήματα τουλάχιστον το βαθμό πέντε (5).

δ) Αν υποψήφιος δεν προσέλθει για εξέταση σε μαθήματα του προγράμματος ή αποκλειστεί από την Επιτροπή για οποιαδήποτε αιτία, λαμβάνει μονάδα.

ε) Τα αποτελέσματα των εξετάσεων εκδίδονται και ανακοινώνονται από την οικεία Σχολή, με βάση τους ονομαστικούς πίνακες των εισαγομένων που καταρτίζει η οικεία Επιτροπή Εξετάσεων. Τα αποτελέσματα των εξετάσεων και τα πρακτικά της Επιτροπής κοινοποιούνται στο Υπουργείο Πολιτισμού και Αθλητισμού.

στ) Κατά το ίδιο χρονικό διάστημα από την Επιτροπή του άρθρου 12 παρ. 3 του ν. 1158/1981 και με την ίδια διαδικασία διεξάγονται και οι εισαγωγικές εξετάσεις των υποψηφίων που δεν έχουν απολυτήριο Λυκείου ή εξατάξιου Γυμνασίου παλαιού τύπου.

ζ) Η υποβολή αίτησης συμμετοχής υποψηφίου από άλλο πρόσωπο επιτρέπεται μόνον εφόσον το πρόσωπο αυτό φέρει εξουσιοδότηση θεωρημένη για το γνήσιο της υπογραφής του, από την οικεία αστυνομική αρχή.

2. Κατακτήριες Εξετάσεις:

α) Οι κατακτήριες εξετάσεις διενεργούνται τους μήνες Σεπτέμβριο ή Οκτώβριο εκάστου σχολικού έτους από Επιτροπή Εξετάσεων αντίστοιχη με την Επιτροπή των Εισαγωγικών Εξετάσεων. Στις κατακτήριες εξετάσεις συμμετέχουν πτυχιούχοι και σπουδαστές Ανωτάτων ή Ανωτέρων Σχολών, ισοτίμων ή συναφών της αλλοδαπής.

β) Οι αιτήσεις αυτών που επιθυμούν κατάταξη, υποβάλλονται στη Σχολή που επιλέγουν να φοιτήσουν από 1 μέχρι 15 Σεπτεμβρίου και συνοδεύονται από τους τίτλους σπουδών και τα σχετικά πιστοποιητικά.

Η ενδιαφερόμενη Σχολή υποβάλλει τα δικαιολογητικά αυτά στην αρμόδια Υπηρεσία του Υπουργείου Πολιτισμού και Αθλητισμού μέχρι 20 Σεπτεμβρίου.

γ) Οι υποψήφιοι εξετάζονται στα κύρια μαθήματα του έτους σπουδών, που ορίζει η Επιτροπή του άρθρου 25 του ν. 1158/1981 και εγγράφονται στο αντίστοιχο έτος σπουδών, εφόσον λάβουν από την Επιτροπή Κατακτηρίων Εξετάσεων τουλάχιστον τη βάση σε όλα τα εξεταζόμενα μαθήματα.»

4. Ειδικά για το σχολικό έτος 2018-2019 οι Εισαγωγικές Εξετάσεις των Ανωτέρων Σχολών Δραματικής Τέχνης ολοκληρώνεται έως τις 11 Οκτωβρίου 2018 και το διδακτικό έτος για τους πρωτοετείς ξεκινάει στις 22 Οκτωβρίου 2018.

5. Καταργείται το τρίτο εδάφιο της περίπτωσης στ' της παραγράφου 1, η περίπτωση ζ' και η περίπτωση θ', της παρ. 1 του άρθρου 8 του π.δ. 370/1983 (Α' 130).

6. Η απόφαση υπ' αριθμ. 16984/3.4.1998 «Καθορισμός τρόπου και διαδικασίας υποβολής αιτήσεων υποψηφίων σπουδαστών εισαγωγικών εξετάσεων Ανωτέρων Σχολών Δραματικής Τέχνης και Χορού» (Β' 386), όπως τροποποιήθηκε από την υπ' αριθμ. 65532/29.7.2005 απόφαση (Β' 1149) παύει να ισχύει για την εισαγωγή αποφοίτων Λυκείου στις Ανώτερες Σχολές Δραματικής Τέχνης, ενώ εξακολουθεί να ισχύει για τα «Εξαιρετικά Ταλέντα» της παρ. 3 του άρθρου 12 του ν.1158/1981 και την εισαγωγή στις Ανώτερες Σχολές Χορού.

Άρθρο 65

Η μεταφορά του διδακτικού προσωπικού από τα καταργούμενα ΤΕΙ (Ηπείρου και Ιονίων νήσων) στα Πανεπιστήμια (Ιωαννίνων και Ιονίου αντίστοιχα), συμπεριλαμβάνει και τα μέλη του διδακτικού και ερευνητικού προσωπικού που τελούν σε αναστολή καθηκόντων ή έχουν παραιτηθεί με δυνατότητα επανόδου, σύμφωνα με το άρθρο 18 παρ. 5 του ν. 1735/1987.

Άρθρο 66

Τροποποιήσεις στο Μέρος Τέταρτο του ν. 4547/2018 (Α' 102)

1. Το άρθρο 72 του ν. 4547/2018 αντικαθίσταται ως εξής:

«1. Η εκπαίδευση των ανηλίκων που εμπίπτουν στο πεδίο εφαρμογής του άρθρου 71, παρέχεται από τις σχολικές μονάδες της Πρωτοβάθμιας και Δευτεροβάθμιας Εκπαίδευσης, ενταγμένες στο τυπικό εκπαιδευτικό σύστημα με τους όρους, τις προϋποθέσεις και τη διαδικασία της κείμενης νομοθεσίας.

2. Κατ' εξαίρεση, λαμβάνοντας υπόψη τις ιδιαίτερες ανάγκες του προσφυγικού πληθυσμού που προκύπτουν από την κινητικότητα, το χρόνο άφιξης και τη χρονική διάρκεια παραμονής στη δομή φιλοξενίας, καθώς και το μέγεθος του μαθητικού πληθυσμού, μπορεί να ιδρύονται Δομές Υποδοχής για την Εκπαίδευση των Προσφυγοπαίδων (Δ.Υ.Ε.Π.), που λειτουργούν στο πλαίσιο του τυπικού εκπαιδευτικού συστήματος και εφαρμόζουν εξειδικευμένα προγράμματα σπουδών, περιορισμένης χρονικής διάρκειας.

3. Οι κατά τα ανωτέρω ιδρυόμενες Δ.Υ.Ε.Π. λειτουργούν:

α) σε σχολικές μονάδες Πρωτοβάθμιας και Δευτεροβάθμιας Εκπαίδευσης, των Περιφερειακών Διευθύνσε-

ων Πρωτοβάθμιας και Δευτεροβάθμιας Εκπαίδευσης, μέσα στα όρια των οποίων υφίστανται κέντρα φιλοξενίας προσφύγων ή και κάθε είδους κατάλυμα, όπως ξενώνας φιλοξενίας, διαμέρισμα και δωμάτιο ξενοδοχείου, που χρησιμοποιείται από το Ελληνικό Κράτος ή την Ύπατη Αρμοστέα του Ο.Η.Ε. ή άλλους διεθνείς φορείς για τη διαμονή προσφύγων (εφεξής «δομές φιλοξενίας»),

β) στα κέντρα φιλοξενίας προσφύγων, ως παραρτήματα όμορων νηπιαγωγείων, στα οποία φοιτούν τα παιδιά ηλικίας τεσσάρων (4) έως πέντε (5) ετών που διαμένουν στα κέντρα φιλοξενίας.».

2. Η παρ. 3 του άρθρου 73 του ν. 4547/2018 αντικαθίσταται ως εξής:

«3. Με απόφαση του συλλόγου διδασκόντων, μετά από εισήγηση του υπευθύνου της Δ.Υ.Ε.Π. και των εκπαιδευτικών που υπηρετούν στη Δ.Υ.Ε.Π., που λαμβάνεται σε συνεργασία με τον οικείο Συντονιστή Εκπαίδευσης Προσφύγων (Σ.Ε.Π.), οι οποίοι παρακολουθούν την πορεία φοίτησης και την προσαρμογή των μαθητών σε όλη τη διάρκεια του διδακτικού έτους, είναι δυνατή η ταχύτερη εγγραφή του μαθητή σε τάξη της Πρωτοβάθμιας ή Δευτεροβάθμιας Εκπαίδευσης σχολικής μονάδας, αν διαπιστωθεί ότι μπορεί απρόσκοπτα να παρακολουθεί όλα τα μαθήματα. Αν η απόφαση του συλλόγου διδασκόντων αποκλίνει από την εισήγηση, απαιτείται ειδική αιτιολογία.».

3. Στην περίπτωση α΄ της παρ. 5 του άρθρου 75 του ν. 4547/2018 μετά τη φράση «Υπεύθυνος εκπαιδευτικός

ορίζεται μόνιμος εκπαιδευτικός από όσους υπηρετούν» προστίθεται η φράση «με πλήρες ωράριο».

4. Στην πρώτη παράγραφο του άρθρου 77 διαγράφεται η φράση «με εισήγηση του Αυτοτελούς Τμήματος Συντονισμού και Παρακολούθησης της Εκπαίδευσης των Προσφύγων προς τον Γενικό/Διοικητικό Γραμματέα του Υπουργείου Παιδείας, Έρευνας και Θρησκευμάτων, ο οποίος αποφασίζει».

5. Στην παράγραφο 7 του άρθρου 78 διαγράφεται η φράση «και γνώμη του ΑΠΥΣΠΕ ή ΑΠΥΣΔΕ».

6. Στην περίπτωση δ΄ της παραγράφου 3 του άρθρου 79 διαγράφονται οι εντός παρενθέσεως λέξεις «(αραβική γλώσσα, γλώσσα φαρσί ή γλώσσα ούρντου)».

7. Η περίπτωση γ΄ της παραγράφου 1 του άρθρου 81 αντικαθίσταται ως εξής:

«υλοποιούν εκπαιδευτικές δράσεις στους χώρους φιλοξενίας των προσφύγων και στις πλησιέστερες σχολικές μονάδες. Τα κριτήρια και η διαδικασία έγκρισης της υλοποίησης εκπαιδευτικών δράσεων από το σύλλογο διδασκόντων και κάθε άλλο σχετικό θέμα ορίζονται με απόφαση του Υπουργού Παιδείας, Έρευνας και Θρησκευμάτων.».

Άρθρο 67 **Έναρξη ισχύος**

Η ισχύς του παρόντος νόμου αρχίζει από τη δημοσίευσή του στην Εφημερίδα της Κυβερνήσεως, εκτός αν ορίζεται διαφορετικά σε επιμέρους διατάξεις του.

Παραγγέλλομε τη δημοσίευση του παρόντος στην Εφημερίδα της Κυβερνήσεως και την εκτέλεσή του ως νόμου του Κράτους.

Αθήνα, 3 Αυγούστου 2018

Ο Πρόεδρος της Δημοκρατίας

ΠΡΟΚΟΠΙΟΣ Β. ΠΑΥΛΟΠΟΥΛΟΣ

Οι Υπουργοί

Εσωτερικών

ΠΑΝΑΓΙΩΤΗΣ ΣΚΟΥΡΛΕΤΗΣ

Παιδείας, Έρευνας
και Θρησκευμάτων

ΚΩΝΣΤΑΝΤΙΝΟΣ ΓΑΒΡΟΓΛΟΥ

Εργασίας, Κοινωνικής Ασφάλισης
και Κοινωνικής Αλληλεγγύης

ΕΥΤΥΧΙΑ ΑΧΤΣΙΟΓΛΟΥ

Δικαιοσύνης, Διαφάνειας
και Ανθρωπίνων Δικαιωμάτων

ΣΤΑΥΡΟΣ ΚΟΝΤΟΝΗΣ

Υφυπουργός
Οικονομικών

ΑΙΚΑΤΕΡΙΝΗ ΠΑΠΑΝΑΤΣΙΟΥ

Πολιτισμού και Αθλητισμού

ΛΥΔΙΑ ΚΟΝΙΟΡΔΟΥ

Αναπληρωτής Υπουργός
Περιβάλλοντος και Ενέργειας

ΣΩΚΡΑΤΗΣ ΦΑΜΕΛΛΟΣ

Αναπληρωτής Υπουργός
Εσωτερικών

ΝΙΚΟΛΑΟΣ ΤΟΣΚΑΣ

Αναπληρωτής Υπουργός
Παιδείας, Έρευνας
και Θρησκευμάτων

ΚΩΝΣΤΑΝΤΙΝΟΣ ΦΩΤΑΚΗΣ

Αναπληρώτρια Υπουργός
Εργασίας, Κοινωνικής Ασφάλισης
και Κοινωνικής Αλληλεγγύης

ΘΕΑΝΩ ΦΩΤΙΟΥ

Οικονομικών

ΕΥΚΛΕΙΔΗΣ ΤΣΑΚΑΛΩΤΟΣ

Υγείας

ΑΝΔΡΕΑΣ ΞΑΝΘΟΣ

Υφυπουργός
Πολιτισμού και Αθλητισμού

ΓΕΩΡΓΙΟΣ ΒΑΣΙΛΕΙΑΔΗΣ

Υποδομών και Μεταφορών

ΧΡΗΣΤΟΣ ΣΠΙΡΤΖΗΣ

Αναπληρωτής Υπουργός
Οικονομίας και Ανάπτυξης

ΑΛΕΞΑΝΔΡΟΣ ΧΑΡΙΤΣΗΣ

Υφυπουργός
Παιδείας, Έρευνας
και Θρησκευμάτων

ΔΗΜΗΤΡΙΟΣ ΜΠΑΞΕΒΑΝΑΚΗΣ

Υφυπουργός
Εργασίας, Κοινωνικής Ασφάλισης
και Κοινωνικής Αλληλεγγύης

ΑΘΑΝΑΣΙΟΣ ΗΛΙΟΠΟΥΛΟΣ

Αναπληρωτής Υπουργός
Οικονομικών

ΓΕΩΡΓΙΟΣ ΧΟΥΛΙΑΡΑΚΗΣ

Διοικητικής Ανασυγκρότησης

ΟΛΓΑ ΓΕΡΟΒΑΣΙΛΗ

Περιβάλλοντος και Ενέργειας

ΓΕΩΡΓΙΟΣ ΣΤΑΘΑΚΗΣ

Θεωρήθηκε και τέθηκε η Μεγάλη Σφραγίδα του Κράτους.

Αθήνα, 3 Αυγούστου 2018

Ο επί της Δικαιοσύνης Υπουργός

ΣΤΑΥΡΟΣ ΚΟΝΤΟΝΗΣ